JUN 26 1914
The New York Pub Lib 473 Fifth Ave

"VIENYBE LIETUVNINKU"
IŠEINA KAS SAVAITĖ DA
Brooklyn New York.
Prenumerata metams:
Suvienytose Valstijose $2.00
Europoje ir kitur ... $3.00
Kanadoje $2.50
Prenumerata mokama iš viršaus. Prenumerata metams skaitosi nuo laiko užsirašymo, ne nuo Naujų Metų.
Apgarsinimų kainų klauskite laišku:
J.J. Paukształis ir Co. (Inc.)
120-124 GRAND St.
BROOKLYN NEW YORK.

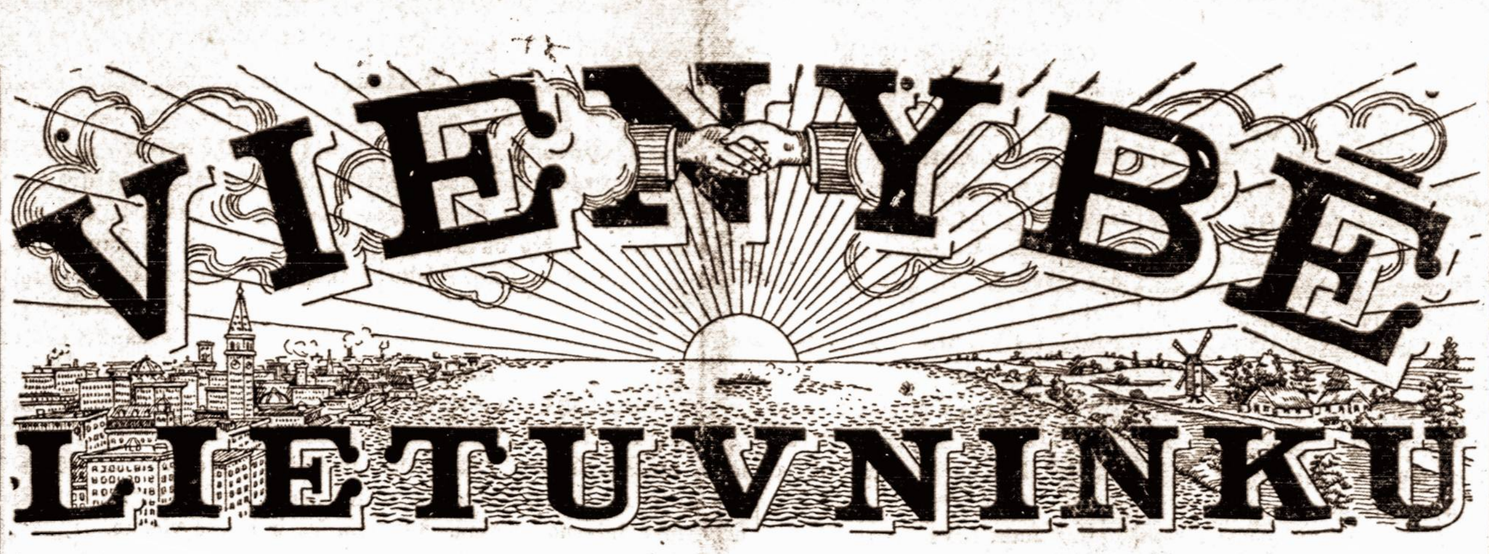

Visuomenės, literaturos ir politikos savaitinis laikraštis.

"VIENYBE LIETUVNINKU"
PUBLISHED EVERY WEDNESDAY.
Brooklyn New York.
Yearly subscribtion rate:
In the United States ... $2.00
To Foreign Countries .. $3.00
To Canada $2.50
Advertising rates on application.
Address all communications to the publishers:
J. J. Paukształis & Co. (Inc.)
120-124 GRAND St.
BROOKLYN NEW YORK.

No. 23. Brooklyn, N. Y. 10 d. Berželio (June) 1914 m. Metai XXIX
ENTERED AS SECOND CLASS MATTER OCTOBER 23, 1907, AT THE POST OFFICE AT BROOKLYN, N. Y., UNDER ACT OF MARCH 3-RD, 1879.

A. A.

JUOZAS J. PAUKSZTIS

1871--1914.

Berželio 4-tą dieną, 8-tą val. iš ryto, Kings Park, New York'o valstijos, ligonbutyje pasimirė JUOZAS J. PAUKŠTIS, vienas iš „Vienybės Lietuvninkų" leidėjų. Velionis Juozas tapo palaidotas berželio 8-tą dieną ant šv. Jono kapinių, Middle Village, Brooklyn'e.

A. a. Juozas buvo gimęs 1871 metuose, Karklupėnuose, Kaupiškio gminos, Virbalio parapijos, Vilkaviškio pav., Suvalkų gub. Amerikon atkeliavo 1887 m. ir apsistojo tuomet Plymouthe, Pa., pas tuolaikinį „Vienybės Lietuvninkų" leidėją, savo giminaitį, Juozą Paukštį, vėliaus pasimirusį 1906 metuose. Padirbėjęs tulą laiką anglių kasyklose, stojo jis prie „Vien. L." už raidžių rinkėją ir dirbo tenai iki lapkričio 5 d. 1897 m. Tuo laiku įvyko sunkus prietikiai su pirmuoju „V. L." leidėju J. Paukščiu, ir kad išgelbėti laikraštį iš sunkaus padėjimo, dabartinis velionis Juozas J. Paukštis su K. Braziu iš pusės paėmė „Vien. Liet." į savo rankas. Tas įvyko, kaip minėjome, lapkrityje 1897 m.

Nuo to laiko, iki 1907 m. spalio mėn., velionis Juozas su K. Braziu leido „V. L." iš Plymouth, Pa. Gi minėtais metais „V. Liet." tapo perkelta į Brooklyną, N. Y. Čionai tai ir patiko velionį Juozą didelė nelaimė. Pereitų metų vasario 1 d. vel. Juozas sunkiai susirgo. Išpradžios buvo manyta, kad tai buvo paprasta koki nervų liga. Vėliaus pasirodė, kad tai yra gana sunkios formos „paretic dementia," kuri lygi nosi laipsniškai progresuojančiam proto pamišimui. Laikinai vel. Juozas tapo nuvežtas Williamsburgo ligoninėn, kur jis prabuvo iki vasario 19 d. Ligai progresuojant vel. tapo perkeltas į Louden Hall privatišką ligonbutį Amityville, L. I. Čionai jis buvo rupestingai gydomas ir kuogeriausiai apžiurimas, kad tik veikiau pasitaisytų, nes vis dar buvo manoma, kad yra viltis jam išgyt. Šiuo laiku kartais dar jam užeidavo ramesnės valandos, nors tokie momentai gana reti buvo. Nuvažiuojančius lankyti draugus Juozas kartais dar pažindavo ir pašnekoje retkarčiais galima buvo su juo susikalbėti.

Tečiaus, laikui einant, vel. Juozas ne tik nėjo geryn, bet netikėtai ėmė silpnėti sykiu ant proto ir abelnai sveikatoje. Čia-pat budamas jau kelis sykius buvo atsigulęs ant ligonies patalo. Daktarai galutinai pasakė, kad jau nėra jam vilties išgyti. Prie to, nors šitas privatiškas ligonbutis labai gražiai sutvarkytas, bet del panašių ligonių yra perankštas. Daktaras W. B. Mosely patarė vel. Juozą išvežti į erdvesnę vietą, į laukus, kur taipgi butų geras užlaikymas ir tyras oras. Šitokia vieta buvo manoma, kaipo geriausia, Kings Park ligonbutis. Taigi liepos 5 d. Juozas ir tapo perveztas iš Amityville į Kings Park, kame ir prabuvo iki savo mirties.

Velionis Juozas buvo tankiai lankomas draugų ir kas sykis liudnesnį įspudį ant lankytojų padarydavo. Didesnę laiko dalį jisai gulėjo lovoje ir per pastaruosius 8 mėnesius jau ne tik nebegalima buvo su juom susikalbėti, bet vėliau nė savo draugų nebepažindavo. Liga taip smarkiai progresavo, kad visi daktarai sakė, jogei jam nebeilgai lieka gyventi. Ant nelaimės toji jų pranašystė pereitą ketvergą ir išsipildė. Netekome mes vieno iš „Vien. Liet." leidėjų ir vieno iš geriausių musų tėvynainių, kuris savo gyvenimą lietuvių labui pašventė.

Sunkus vel. Juozo buvo gyvenimas. Amerikos lietuviai, ypač „Vien. Liet." skaitytojai ir senesnieji musų draugai, labai gerai žino šito laikraščio historiją. „Vien. Liet." buvo, taip sakant, atvira dirva kovoms visokių organizacijų. Visas organizacijas šis laikraštis auklėjo ir jųjų vadovai, besikovodami tarp savęs, padarydavo daugybę priešų laikraščiui. Šitas reikėjo perkęsti laikraščiui, o dar skaudžiau jo leidėjams, kaip ir vel. Juozui. Tas labai sunkiai atsiliepė ant jo sveikatos. Ir dabartinė jo liga nebuvo tai pirmoji. Nors iš prigimimo vel. Juozas buvo labai rimtas ir ramus, bet ant jo nervų dažnai atsiliepdavo koks sunkesnis atsitikimas. Dar 1894-5 mm., budamas raidžių rinkėju ir sunkiose aplinkybėse dirbdamas, buvo pavojingai susirgęs nervų liga. Tik su laiku atsigriebė nuvažiavęs į Philadelphiją gydyties bei pabuvęs tulą laiką prie jūrių ant tyro oro. Antrą sykį jis buvo sunkiai susirgęs 1908 metuose, tuojaus po perkėlimo „V. L." į Brooklyną. Mat, tuomet iš vienos pusės buvo gana sunkus šviežioje vietoje įsigyvenimas, iš antros — tuomet siautė anas didysis krizis, kuriame daugybė net ir seniausių pramonių krito. Tie vargai velionį taip sukankino, kad jis staigu ir pavojingai vėl buvo susirgęs. Išvažiavęs Pennsylvanijon laikinai atsigavo, nors daktarai jį perspėjo, kad jis sunkiu darbu nebeužsiimtų. Tečiaus vel. Juozas taip buvo numylėjęs savo laikraštį, kad vos tik pagijęs vėl ėmėsi už sunkaus ir intempto darbo. Šitas, kaip matome, nebeprivedė prie gero.

Šiandien mes stovime ant jo kapo ir su atvira širdimi sakome musų brangiam draugui Juozui amžinąjį SUDIEV! Jis mums ir musų visuomenei atidavė viską, ką turėjo brangiausio — savo sveikatą ir gyvastį. Žuvo kareivis, kuris už savo brolius kovojo ne su plieno kardu, bet su didžiausiu troškimu savo vientaučius apšviesti.

Ilsėkis, Juozai, po svetima žemele. Tu savo žmones mylėjai ir musų tauta už šitą tave atmins amžinai.

DELEI TRAGEDIJOS ANT JURIŲ.

Nespėjo nutilti atbalsiai žuvusiųjų laivų „Titanic'o" ir „Volturno", kaip staigu visą pasaulį padrebino nuskendimas didelio laivo „Empress of Ireland", kuris nunešė su savim 1027 ant jurių dugno. Iš 1479 žmonių, išvažiavusių iš Quebec, Kanados, ir keliavusių Anglijon nei trečios dalies keliauninkų neišgelbėta. Tukstantį žmonių su viršum mirtis taip netikėtai užklupo, kad laivą pradaužus vanduo pritvino per taip trumpą laiką, kad nepraėjo nei 15 minučių, kaip laivas su daugybe žmonių jau buvo ant okeano dugno.

Šita nauja jurių tragedija vėl aiškiai parodė, kad nežiurint į didžiausius plieninius laivus, — nežiurint į visokius naujus išradimus navigacijoje, nežiurint į geriausius jurių kelio apsergėjimus, — į nieką tą nežiurint tebėra jurių kelias taip pavojingas, kaip buvo Kolumbo laikuose, kada žmonės vandenimis keliaudavo beveik geldutėmis. Net ma žesnės nelaimės tuomet budavo. Jei kokią geldutę bangos ir prarydavo, tai tik kokis keletas desėtkų žmonių pražudavo. Dabar gi musų didžiųjų jureivijos kompanijų laivai-milžinai sutalpina į save žmonių, kaip į pusėtiną miestelį. Yra hoteliai, salės, salionai, kningynai ir tukstančiai miegamųjų kambarių. Bet kada tokį laivą patinka nelaimė, tai visas tas pluduruo jantis miestelis viename akies mirksnyje nueina ant dugno. Dabar, kada pasaulio judėjimai milžiniškai banguoja, net ir žmonių nuskendimai pasidarė ant tukstantinės skalės!...

Mes, dvidešimtojo amžiaus vaikai, grožėjamės savo gadynės augšta kultura ir civilizacija; bet juo tolyn žengiame progreso vieškeliu, tuo didesnius savo gyvenime pavojus sutinkame. Ir juokingiausia yra štai kas: po kiekvienos didelės pasaulio nelaimės pakįla pasibaisėtinas klegėsis ir šauksmas ant netikusio surėdymo, kuris daleidžia šitokiems atsitikimams atsirasti viduje taip augštai pakilusios civilizacijos. Vienok ima visai neilgą laiką tuos pasibaisėtinus atsitikimus pamiršti, ir plačioji visuomenė veikiai pasineria į tirštas savo margo gyvenimo ukanas, visai nepaisydama, kad reikia kaip nors prašalinti atdinančius pavojus ant jurių. Ištikro gyvenimas yra dar taip lengvai gyvenama, kaip koksai lošys be išlošimo.

Po kiekvienos iš tų didžiųjų katastrofų ant jurių vėliaus vis surandama, kad buvo dvi svarbiausios nelaimės priežastis: viena — laivo kapitonų neatsargumas, antra — kokia nors gamtos kliaudis. Taip ve, „Titanic'ui" pražuvus plačiai nuskambėjo balius to laivo kapitono. Jeigu jis butų buvęs atsargus ir butų neperdaug užsiėmęs pasilinksminimais ant laivo, tai butų pasergėjęs ir gamtos šposą, butent užstojusį laivui kelią ledų kalną. Su laivu „Empress of Ireland" irgi tas pats išėjo. Gamta padarė šposą, kad staigu apsupė laivą į miglas, o neatsargus kapitonas nepastebėjo, kad skersai jo kelią eina norvegų anglinis laivas „Storstad," kuris ir pradurė nelaimingąjį laivą. Ilgai ėjo tardymai ir bylos apie pražuvimą laivo „Titanic." Bet iš to nieko neišėjo. Kas pražuvo, taip ir pasiliko pražuvusiu. Dabar pradėjo tardymus apie susidurimą laivų „Empress of Ireland" ir „Storstad". Abiejų kapitonai teisinasi ir vienas ant kito bėdą suverčia už neatsargumą. Svarbiausi gal išeis iš to byla tik tarpe tų dviejų laivų, kurie vienas kitą apskundė už savo nuostolius. Apie tai bus daugiau ir trukšmo.

Bet ką apeina visuomenę jų nuostoliai? Visuomenės nuostoliai čia yra neišmatuoti! Pražuvo suviršum 1000 žmonių. Jeigu skaityti, kaip, sakysim, Amerikos įstatymai kainuoja, nuo žėdno žmogaus gyvasties po $10,000, tai išeis $10,000,000. Jeigu paskaitysim vėl po $25,000 nuo pražuvusio žmogaus jo paveldėjams (kaip įstatymai skiria giminėms tų pražuvusių, ant kurių buvo priedermė savo šeimynas palaikyti), tai vėl susidaro iki $25,000,000. Visa apie $35,000,000. Tai yra neišpasakytai didelė suma vien tik elementarinėse

traeilių nuostolių tų žmonių našlėms, našlaičiams ar artimiesiems, kurie del šito per visą gyvenimą turės skaitlinėse, neskaitant annuostolius kęsti!

Ant jurių nelaimes galėtų prašalinti pati visuomenė, jei tik vienbalsiai prispaustų savo valdžias, kad išleistų tam tikrus įstatymus, kurių laivų kompanijos turėtų ant jurių prisilaikyti. Žinoma, čionai kaip kas pasakys: ką gali įstatymai padaryti, sakysim, ledų kalnams arba migloms, kurie laivus ant jurių netikėtai pasitinka? Taip. Įstatymai negalės suvaldyti pačios gamtos. Bet užtai įstatymai gali suvaldyti pačias kompanijas, kurios savo laivus galėtų nuo ledų kalnų, nuo miglų ir nuo ugnies apsiugoti.

Dar „Titanic'ui'' pražuvus labai plačiai buvo paleista simpatiška agitacija štai apie ką: *kad laivų kompanijos visuomet ant jurių siuntinėtų savo du laivu vieną paskui kitą.* Tikslas šito labai butų aiškus: jeigu vieną, priekinį ar užpakalinį laivą patiko kokia nelaimė, tai kitas jo kaimynas laivas lengvai galėtų išgelbėti nuo anojo keleivius. Tas ypač einasi apie didžiuosius laivus, kurie veža tukstančius žmonių ir turi vietos bei valtelių kita tiek dar sutalpinti. Šitas laivų kelionės apsergėjimas butų labai išmintingas. Žinoma, jisai biskį suvaržytų kompanijas. Bet ką tai reiškia kompanijų labas ar jų nesmagumas, palyginus su apsergėjimu tukstančių gyvasčių?

Tokie įstatymai visose šalyse, o pirmiausiai Amerikoje, galėtų lengvai pereiti, jeigu valdžią prie to spaustų pati visuomenė. Daleiskim sau, jei ir dabar tukstančiai draugijų, milijonai žmonių, imtų siųsti į Washingtoną savo rezoliucijas, o ant vietų „bombarduotų'' savo kongresmanus ir senatorius, reikalaudami šitokio įstatymo, jisai nepoilgo galėtų užgimti. Kaip lengvai tada atsikvėptų visuomenė, kuriai prisieina vienvalios jurėmis keliauti ir savo gyvastį užtikėti laivų kompanijoms!

Mums rodos, kad ir lietuviai, kurie pradeda kaskartas labiau interesuotis politiškuoju šios šalies gyvenimu, apie tą neturėtų užmiršti. Panašios rezoliucijos, nors jos išrodytų keistos, bet vardan žmoniškumo į musų kongresus kreipiamos, pridėtų savo naudos dalelę, pakeltų mus pačius ir pajudintų kitus. Juk mes jau inpratome išnešti protestus valdžiai ar tai už vieną, ar už kitą dalyką. Bet protestai dar nėra toks svar bus dalykas. Protestai dar nenurodo valdžiai, kas reikia tokiame ar kitokiame atvėjyje daryti. Priešingai, šitokiose rezoliucijose jau mes stačiai suteikiame valdžiai savo nuomonę, kas daryt. Ir valdžia, ilgainiui, taip pararytų, — nes valdžia juk iš tų pačių žmonių susideda.

Peržvalga.

// Dr. J. Basanavičius Genevos garbės profesorium.

Silvestravičiaus leidžiamas laikraštis „Litwa'' praneša, jogei Genevos (Šveicarijoje) Mokslų Akademija išrinkusi Dr. Basanavičių savo garbės prof. skaičiun, kuomi musų gerbiamajam veikėjui ir rašytojui suteikė nemažą garbę.

Čia dar reikėtų pridurti, kad svetimtaučiai labiau pažįsta Dr. Basanavičių ir apvertina jo darbus, negu mes patįs. Taip va, mums prisimena šviežiai buvęs apsireiškimas per SLA. seimą Waterburyje, kame nominavus Dr. Basanavičių į šios organizacijos garbės narius, radosi tokių, kurie drįso, kad ir nestačiai, tai apgindčyti, tik matydami didesnę pusę nuomonių prieš save, nurimo.

Dr. J. Basanavičių ir Dr. J. Šliupą SLA. pereitame seime priėmė į garbės narius.

*

// Bažnyčią išnaujo šventins.

„Katalikas'' rašo, jogei šio berželio 7 d. Scrantone, Pa., tenykščiai lietuviai parapijonai (arba Rymo katalikai) išnaujo atidarysią bažnyčią, kurią teismas jiems priteisė iš laisvesnių parapijonų pusės. Ikšiolei tenai klebonavo neprigulmingas kun. Mickevičius. Dabar vyskupas bažnyčią vėl išnaujo šventinsiąs ir pastatysiąs klebonu kun. Kurą. Kaip skaitytojai žino, ta byla tarpe laisvesnių parapijonų ir vyskupo šalininkų ėjo apie 6 metus. Pagaliaus vyskupas gavo viršų.

*

// Nutylėtas streikas.

Kai-kurie musų laikraščiai pranešė, jogei Chicagos „Naujienų'' spaustuvėje buvęs iškilęs streikas ir darbas per tulą laiką buvęs atliekamas su pagalba skebų. Del to spaudos unija net atėmusi unijos ženklą iš spaustuvės, kurį tik vėliaus vėl sugrąžino. Indomu tas, kad apie šitokį streiką nei vienas musų „socialistų'' laikraštis nepranešė. Mat socialistų spaustuvėje tas atsitiko. Jeigu butų tas atsitikę katroje nors iš pirmeivių lietuvių spaustuvių, butų buvę skambinimo per kelias savaites. Musų broliams socialistams reiktų biskį prisilaikyti ir teisingumo.

*

// Anglai apie lietuvius.

Chicagos dienraštis „Daily News'' 29 savo num. patalpino H. B. Sell straipsnį, kuriame plačiai aprašo apie Chicagos lietuvius. Jis sako, kad apie pjovinyčias ir žemdirbystės įrankių dirbtuves gyvendami lietuviai skaičiuje 54,000 tą vietą iškėlė iš nešvarumo į pavyzdingą miestą. Pagiria lietuvius, kad esą taupus, teisingi ir atkeliaują čionai dar su gamtos išauklėtais jausmais,— tai yra nesugadinti per „civilizaciją.''

*

// Bagočiaus byla.

„Ateitis'' rašo, jogei geg. 27 Bostone teismas užbaigė bylą tarpe K. Jasinskienės ir Bagočiaus su Vasiliausku. Kaip jau buvo rašyta, šitie vyrai iš Jasinskienės buvo paėmę neužpelnytai pinigų. Priteista sugrąžinti moteriškei $150. Teisme paaiškėjo, kad moteriškė pirmiaus bandžius geruoju prašyti, kad sugrąžintų pinigus. Bet Gegužis liepęs jai nutilti, o jei ne, tai išmesiąs per duris. (Turbut Bagočius, Vasiliauskas ir Gegužis tautiečiais pasiliko!).

// Lietuvius užrašinėja rusais.

Dr. A. K. Rutkauskas rašo „Katalike,' 'jogei Chicagos mokyklų cenzo užrašinėtojas, vaikščiodamas tarpe lietuvių juos užrašinėjąs rusais. Tuli lietuviai tam net pasipriešinę, bet užrašinėtojas pasiteisinęs, kad jam miesto valdžia taip įsakiusi daryti. Matyti, kad ta valdžia šauniai supranta nors elementarinę etnografiją!

*

// Žada leisti Norkevičiaus raštus.

Skaitome „Viltyje'' jogei mokytojas V. esąs pasiryžęs išleisti mirusiojo kun. S. Norkevičiaus raštus, — tuos, kurie dar neišspausdinti. Sumanytojas turįs šiuos rankraščius ant rankų: 1. Aforizmų sąsiuvinį, 2. „Punsko praeitis,'' 3. „Apie nedėkingumą,'' ir keliolika mažesnių atskirų eilių. Delto kreipiamasi į visuomenę, jei kas dar turėtų velionio Norkevičiaus rankraščių, kad juos siųstų šiuo adresu: Punskas, Suvalkų gub., P. Kupstui.

*

// Lietuviai moksleiviai.

„Katalikas'' žinodina, jogei šįmet Chicagoj nemažas burelis lietuvių lankė augštesnias mokyklas, ir penki iš jų jau pabaigė savo profesijų mokslą. Tarpe tų: K. Mikolaitis, Pr. Puskunigis ir Jonikis užbaigė chirurgijos daktaro mokslą, o Gurskis ir Vizelis — dentistų.

*

// „Darbininkų Balsas'' neišeisiąs.

„Lietuva'' praneša, patyrusi, jogei naujas industrialistų laikraštis „Darbininkų Balsas'' (Baltimorėje) vėl neisiąs iki rudens. Tik nuo rudens imsiąs eiti reguliariškai.

Iš Visur.

DAR APIE LAIVO NUSKENDIMĄ.

Montreal, Kanada. Jau buvo pranešta apie nuskendimą Š. Laurino (St. Lawrence) upėje gegužio 29 d., auksti ryte, Canadian Pacific gelžkelio linijos garlaivio „Empress of Ireland,'' kuomet jis susidaužė su angliniu laivu „Storstad.'' Paskutinios oficiališkos žinios praneša, kad kartu su laivu žuvo 1027 žmonės; išgelbėta gi tapo 452 žm. Pirmos klasės iš 92 pasažierių žuvo 56, išgelbėta 36; antros klasės iš 256 pasažierių žuvo 209, išgelbėta 47; trečios klasės iš 718 pasažierių žuvo 582, išgelbėta 136; iš 413 jurėivių bei tarnų žuvo 180, išgelbėta 233. Išviso ant nuskendusio laiko važiavo 1,479 žmonės.

Apart to, kartu su laivu nuskendo 159 maišai su laikraščiais, 51 m. su laiškais, 8 dėžės su 300 įvairių daiktų ir 1903 apdrausti daiktai. Pinigai, kuriuos siuntė „money orderiais'' Europon bus pilnai išmokėti; už kitus daiktus nebus atlyginta.

„Empress of Irealnd'' skaitėsi vienas iš geriausių laivų minėtos gelžkelio linijos.

„Storstad'' savininkai suranda, kad jų laivas tame susidaužime yra visai nekaltas, — jie net reikalauja nuo Canadian Pacific gelžkelio linijos atlyginimo sumoje $50,000.

BUVO UŽSIDEGĘS LAIVAS.

Van Harto, Fayal, Azoriškos salos. Nelabai toli nuo šito porto buvo užsidegęs Fabre linijos laivas „Germania,'' kuris plaukė į Lisaboną, Portugalijoj. Pranešus bevieliu telegrafu pagalbon pribuvo Italijos laivas „Ancona,'' bet gaisras ant laivo buvo užgesintas. „Ancona'' datraukė degusį laivą iki šio porto.

NUSIŽUDĖ NEPASIEKĘS UŽMANYMO.

Viena, Austrija. Gyvenęs Trumau rezervistas Art. Strupach tvirtai pasiryžo tapti kariškojo orlaivinjo laivyno lakunu. Vienok gydytojas pripažino, kad jis negali juom tapti delei širdies ligos. Pamatęs, kad jo lakiojimo karjera nepasiekiama, Art. Strupach nusižudė.

STREIKIERIAI SUNAIKINO MIESČIUKĄ.

Palermo, Italija. Minios įnirtusių streikierių, sieros kasyklų darbininkų, sunaikino žymią dalį miesčiuko Porto Emperdode, arti miesto Palermo, ant Sicilijos salos. Tapo sudeginta ir išgriauta labai daug namų.

KOVOJANČIŲ SUFRAGISČIŲ VANDALIZMAS.

Londonas. Priemiestyje Wargrace kovojančios sufragistės sudegino seną, labai svarbią historišku žvilgsniu, šv. P. Marijos bažnyčią. Bažnyčia pastatyta 1538 m. ant Temzos kranto. Iškilus gaisrui, matė bėgančias nuo bažnyčios dvi moteris. Aplink buvo išmėtyta korčiukės su užrašu: „Perstokit persekioti moteris.'' Vietinis kunigas išgelbėjo senas kningas, bet daug žuvo senų, brangių daiktų.

Taipgi spėjama, kad sufragistės padegė birželio 1 d. palocių Windsor'e.

BETVARKĖ ALBANIJOJ.

Viena. Albanijoje viešpatauja pilna betvarkė. Austrija ir Italija išsodino čia savo kareivius. Daugelis Europos politikierių mano, kad Austrija ir Italija bevykindamos Albanijoje tvarką, gali susipešti, arba tas kraštas gali papulti į jų rankas.

BUVĘS PREMJERAS SUŽEISTAS.

Paryžius, Francija. Susidaužus automobiliui su kitu vežimu, tapo sužeistas buvęs Francijos premjeras ir finansų ministeris J. Caillaux; jis tapo nugabentas ligonbutin. Caillaux važiavo namon aplankęs savo žmoną, kuri sėdi kalėjime delei nušavimo „Figaro'' redaktoriaus Calmette.

GEN. HUERTOS DEKLARACIJA.

Niagara Falls, Kanada. Gen. Huerta pranešė savo pasiuntiniams taikos konfer., kad jis esąs pasiryžęs atsisakyti nuo preziden tavimo, jei tik Meksikoje įvyktų ma, kad taikos konferencija greit politiška ramybė. Delei to manoprieis prie pageidaujamo tarybų rezultato. Vienok konstitucijona listų vadai nenori tikėti gen. Huertos žodžiams.

AMUNICIJA DEL REVOLIUCIJONIERIŲ.

Tampico, Meksika. Su didžiu džiaugsmu sutiko revoliucijonieriai žinią, kad iš New Yorko tapo jiems pasiųsta laivas „Antilla'' su amunicija.

REVOLIUCIJONIERIAI UŽĖMĖ ZACATECAS.

Durango, Meksika. Pranešama, kad revoliucijonieriai birželio 2 d. po smarkaus mušio užėmė Zacatecas provincijos sostainę to paties vardo. Federalistai pasitikėjo ant pagalbos iš San Luis Potosi, bet revoliucijonieriai pasiųstus išten kareivius sumušė. Revoliucijonieriai paėmė dvi kanuoles, 200 šautuvų, 23,000 šuvius, 123 arklius ir daug kitų daiktų. Kalbama buk pergalėtojai sušaudę miesto komendantą, pulk. C. Chaves, 4 kapitonus ir tulą skaitlių kareivių.

Ties Pines revoliucijonieriai su laikė trukį su federalistais ir amunicija. Tapo užmušta 60 federalistų. Skelbiama taipgi apie mušius ir kitose vietose.

SUBRUZDIMAS SUOMIJOJ.

Londonas. Paskutinėmis dienomis Suomijoj (Finlandijoj) apsireiškė smarkus sujudimas prieš Rusijos valdžią. Nesenai Suomijos sostainėj Helsingforse buvo surengtos milžiniškos demonstracijos iš priežasties sugrįžimo iš kalėjimo 16 teisėjų, kurie prabuvo Peterburgo kalėjime po 8 mėn. už tą, kad gynė savo krašto tiesas. Tapo sužeista daug žmonių, o taipgi suareštuota kelios dešimtįs.

GEN. CARRANZA NESITAIKINS.

Durango, Meksika. Revoliucijonierių vadas gen. Carranza vis nenori pertraukti kovos su federalistais ir pasiųsti taikos konferencijon savo atstovus, — jis, mat, skaitos laikinu prezidentu. Amerikos diplomatai pasitiki pertraukti savo pusėn gen. Villą ir tuomi priversti gen. Carranzą nusileisti.

Paskiausios žinios praneša, kad tarp generolų Villos ir Carranzos iškilęs aštrus nesusipratimas.

Federalistai mano blokuoti Tampico, idant nedaleisti dastatymą konstitucijonalistams ginklų.

SUFRAGISČIŲ SUOKALBIS.

Londonas. Tapo atidengtas sufragisčių suokalbis paimti „nelaisvėn'' mažąjį, 14 metų amžiaus karaliaus Jurgio sunų, Henry.

PIRATAI BEI PLĖŠIKAI CHINIJOJ.

Kontonas, Chinija. Skelbiama, kad šios apielinkės didžiųjų upių dėltose taip priviso piratų bei plėšikų, kad vandens prekybos susinešimai visai tapo suparalizuoti.

Nuo birželio 4 d. pranešama iš Pekino, kad „Baltasis Vilkas,'' kuris laike paskutiniųjų mėnesių su savo didele banda pustijo provincijas Hu-Pe, Ho-Nan ir Šen-Si, dabar užpuolė ant prov. Kan-Su. Taip tapo padegti miestai Ning-Čou, Tao-Čou. Plėšikai užklupo ant Čo-ni ir padegė Tibeto Lamos (vyriausio kunigo) šventyklą. Buvę šitame mieste Amerikos misijonieriai atsidurė dideliame pavojuje.

Valdžia prisiuntė į tas vietas daug kareivių, bet vis negali plėšikų suvaldyti.

NAUJAS MINISTERIŲ KABINETAS FRANCIJOJ.

Paryžius. Prezid. Poincare pavedė pasitraukiančiam apšvietos ministeriui Rene Viviani sudaryti naują ministerių kabinetą vieton ką-tik pasitraukusio su premjeru Doumergue priešakyje.

AŠTRI BAUSMĖ AUGŠTIEMS PRASIKALTĖLIAMS.

Havana. Augščiausias teismas pasmerkė 12 metų kalėjimo buvusį Havanos prov. gubernatorių Ern. Asbertą ir buvusį atstovą Eug. Arias'ą už užmušimą pereitą vasarą vyriausio policijos viršininko Havanoje gen. Arm. Rivos.

ROOSEVLT'AS EUROPOJE.

Paryžius. Vos pulk. T. Rooseveltas spėjo sugrįžti iš Piet. Amerikos, tuoj jis išvažiavo Europon, idant dalyvauti vestuvėse savo sunaus Kermit'o su Amerikos ambasadoriaus Ispanijoje dukterimi, p-le Belle Willard. Vestuvės atsibus Madride berželio 11 d.

Iš Amerikos.

IŠLOŠĖ STREIKĄ.

Wakefield, Mass. Po šešių savaičių streiko „Heywood Bros'' rakandų dirbtuvės 900 darbininkų išlaimėję streiką stojo darban.

APIPLĖŠĖ BANKĄ.

Champain, Ill. Rytmetyje prie Bussey banko privažiavo automobilius, iš kurio tuoj iššoko penki banditai, įsiveržė bankan, paėmė $2,500 ir vėl nuvažiavo. Ikišiol dar jų nesurado.

SUVIENYTOS VALSTIJOS GINKLUOJASI.

Washington, D. C. Senatas priėmė karės departamento sumanymą paskirti $141,000,000 statymui naujų kariškų laivų. Apart to, nutarta gautus pinigus už du senu laivu apversti dreadnaughto nupirkimui.

KVIETĖ DEBATUOTI INDUSTRIEČIUS.

New York. Berželio 2 d. pastorius J. A. Cates užkvietė I. W. W. narius ant debatų berž. 7 d. Diskusijos turėjo atsibuti priešais bažnyčią. Tapo užkviesti: Berkman, Leon Abbot ir kiti. Pastorius pranešė, kad jis užkviečiąs atstovus vietinės ir valstijinės administracijos, o taipgi Rockefellerius. Vienok vėliau tas pastoriaus užkvietimas tapo atmainytas.

STREIKO PASEKMĖS KOLORADOJĖ.

Trinidad. Nuo pradžios angliakasių streiko šitoje valstijoje žuvo apie 70 žmonių ir apie 50 žm. tapo sužeista. Medžiagiški nuostoliai siekia $12,000,000.

NUSTOJO BADAVĘ.

New York. Indėti kalėjiman 13 I. W. W. narių už tvarkos ardymą buvo pradėję badauti, bet negalėjo išsilaikyti nuo kvapsnio mėsos ir gėrimų, kurie tyčia jiems buvo paduodama, ir pasiryžo pertraukti badą.

UŽBAIGĖ STREIKĄ KOMPROMISU.

Chicago. Tapo užbaigtas kompromisu namų statymo darbininkų streikas, kuris tęsėsi nuo kovo 9 d. Svarbesnieji reikalavimai neišpildyta. Chicagoje ir apielinkėje streikavo apie 150,000 darbininkų.

NUPUOLĖ NUO RĖLIŲ LOKOMOTIVAS.

Cumberland, Md. Arti šios vietos nupuolė nuo rėlių pasažierinio trukio lokomotivas, daręs po 60 mylių į valandą; tapo užmušti 5 tarnautojai, jų tarpe vyriausias mašinistas; trįs sužeisti.

SUFRAGISTĖS GAUNA VARPĄ.

Philadlephia, Pa. Sufragistės gauna, kaipo dovaną, „Teisybės varpą'', kuriuom pirmą kartą suskambins dienoje, kuomet valstijos moterįs ingys lygias tiesas. Šitas varpas bus nulietas iš bron-

zos ir bus panašus „Laisvės varpui''. Jis svers 2,003 svarų, turės augščio 4 pėdas ir kainuos kelis tukstančius dolarių.

INDUSTRIEČIŲ KOVA.

Terrytown, N. Y. Industriečiai bei anarchistai vis bando surengti mitingą J. Rockefellerio dvare, Terrytowne. Manoma padaryti savo ryšies „užpuolimą'' ant šio miesčiuko. Čia vadovauja Len. Abbott ir Al. Berkman. Valdžia rengiasi prie apsigynimo, delei ko tapo palei parkus sustatyta ugnagesių mašinos, kuriomis manoma „pakrapyti'' kalbėtojus ir publiką.

NUTEISTAS VISAM AMŽIUI KALĖJIMAN.

New York. Tulas Sc. Ryan, 37 m. amžiaus, ketvirtą kartą teisiamas už vagystę, tapo pasmerktas visam amžiui kalėjiman.

JAPONIJOS LAIVAI AMERIKOJE.

Los Angeles, Cal. Pribuvo du Japonijos laivai, „Asama'' ir Asuma'', dalyvavę karėje su Rusija. Laivus sutiko didelės žmonių minios, kurių tarpe buvo daug japonų. Japonai buvo padabinę gatves.

SKARLATINA KALĖJIME.

Auburn, N. Y. Valst. kalėjime siaučia skarlatinos epidemija. Moterų skyriuje serga apie 50 ypatų, vyrų — 10; ligoniai persirgo skarlatina apie 1,000 kalinių.

„BASEBALL'' AUKOS.

Rockville, Conn. Tulam Fr. Bucheriui bole tapo perskeltas kiaušas, nuo ko jis ir mirė. Indomu tas, kas Bucher taip buvo „užimtas'' žaisme, kad gavęs „smugį'' dar visą valandą žaidė.

Iš Tompkinsville, Ky., pranešama, kad nuo bolės žuvo mokytojas. Fort Worthe, Tex., tapo užmuštas bole 30 m. amžiaus vyras.

PAKILO UPĖSE VANDUO.

Dallas, Tex. Paskutiniose dienose buvo žymiai pakilęs upėse vanduo. Maži upokšniai pasidarė didelėmis upėmis. Tapo užlieta dideli plotai derlingos žemės. Padaryta gyventojams milžiniški nuostoliai.

EKSPLOZIJA DIRBTUVĖJE.

New York. Tapo suardyta eksplozijos fejerverkų dirbtuvė arti North Beach. Tranksmas buvo girdėtis visoje apielinkėje.

NEPASISEKĖ TAPTI GEROJU.

Washington, D. C. Žemdirbystės ministerijos namų sargas „surado'' sklepe, ties žemd. ministerio Houstono kabineto, 4 lazdeles dinamito. Jis, bėgiodamas po koridorius, šaukė apie gręsiantį pavojų. Vienok, paskui pasirodė, kad sargas norėjęs tapgi geroju, kaipo išgelbėtojas daugelio žmonių nuo mirties.

PRIBUVO NAUJAS LAIVAS-MILŽINAS.

New York. Berželio 5 d čia pribuvo naujas Cunard linijos garlaivis-milžinas „Aquitania''. Laivas išėjo iš Liverpolio prieplaukos gegužio 30 d.; darė po 23—25 mazgus į valandą; jis siekia 901 pėdą ilgio, 97 p. pločio; jame telpa 3,250 pasažierių ir apie 1,000 jureivių bei tarnų.— Ledinės privertė jį kelias valandas stovėti ant vietos.

VERTA PATĖMYTI.

Trenton, N. J. Augštasis teismas išteisino tulą Burns'ą, kuris įsėdęs trukin ir neradęs tuščios sėdėjimui vietos atsisakė pirkti bilietą ir tapo suareštuotas už „netikusį'' pasielgimą. Vienok teismas pripažino, kad Burns galėjo nepirkti bilieto, kadangi vagone nebuvo jam sėdynės.

NELAIMINGAS PRIETIKIS.

Pittsburgh, Pa. Laike lenktynių tulas Art. Armstrong su motoriniu dviračiu įvažiavo į žmonių burį; vienas iš publikos tapo užmuštas, o dešimtis sužeista; patsai Art. Arm. tapo taipgi mirtinai sužeistas.

APIE LAIVO „KARKU'O'' ŽUVIMĄ.

Nome, Alaska. Pribuvęs čion laivo „Karluk'o'' kapitonas, Robert A. Barlett, pranešė, kad laivas „Karluk'', kurį buvo pavedusi Kanados valdžia V. Stefasson'ui delei ištyrimo poliariškų kraštų, žuvo sausio 16 d. arti salos Herald. Visi žmonės, buvę ant to laivo išsigelbėję ant salos Wrangel. Kada laivui gręsė pavojus, tai buvę ant jo žmonės apleido jį, visus savo daiktus sudėjo ant ledo, o paskui su šunų pagalba pasiekė žemės kraštą.

Iš Lietuvos.

Spaudos paminėjimas.

Ir mes, rimšiečiai, (Zarasų ap.) kaip galėdami, spaudos atgavimą paminėjome. Neišgalėdami geriau, bent surengėme per šv. Jurgį blaivą ir dorą gegužinę, kas musų krašte retenybė. Choras padainavo keletą lietuviškų dainų. buvo žaidimų ir dar šistas. Sulyginant su musų jaunimo skaičiumi, gegužinėn nedaag jaunimo teatsilankė. Mat, vakaruškos jiems linksmesnės.

J. Mažutis.

Stebuklingas žmogus.

Viduklės (Raseinių ap.) apielinkėj prasiplatino Karpio, kelmiškio žiniaus, veikimas. Tamsųs žmoneliai netik skubina pas jį ligose patarimų, gydymų ieškoti, bet ir visuose reikaluose eina pas jį „ant rodos'': pavogė kam pinigus, nujojo kieno arklį, „susiprovojo'' su kuom, tai žmoneliai ir traukia prie jo, kad jiems patartų, pagelbėtų. Buvo atsitikimas, kaip žmonės pasakoja, kad jį buvo parsivežę padėti atjieškoti vietą. kame yra užkasti žemėje pinigai. Jiems „žinius'' parodė neaprybotą plotą; žmoneliai kasė, darbavos, prakaitavo net kelias dienas — kaip nėr, taip nėr. Ką gi „kasėjai'' darys? — jiems gėda prisipažinti, kad veltui darbavos, ir turėjo paleisti kalbą, buk iškasę pinigų puodą.

Kas musų tamsuolius neišnaudoja. **Šimtaragis.**

Nuteisė del degtinės.

Balandžio 14 d. Pasvalyj (Panev. ap.) apygardos teismo narys nuteisė vieną Vaškų žydą 4 mėnesiams kalėjimo už slaptą degtinės pardavinėjimą. Skundą surašė du miestelėnu ir jie patįs buvo liudininkais. Žydas irgi turėjo liudininkų girtuoklių, bet tas nieko negelbėjo.

Suimta 28 vaikai ir davatka.

Anykščių (Ukm. ap.) antstolis areštavo 28 vaikus ir davatką, kuri mokino juos poterių. Vaikus suėmė apie 4 val. dienos ir išlaikė iki 12 val. nakties, neprileisdami prie jų tėvų. Vaikučiai visi buvo maži, vyresnieji — 9 metų, tat suimti, trijų sargybinių ir antstolio varomi, iš išgąsčio verkė, kai-kurie iš tos priežasties apsirgo. Tėvai pasiskundė gubernatoriui. „L. Ž.''

Licitacija.

Valstybinis bajorų bankas gegužio 28 d. ir birželio 4 d. paskyrė licitaciją keletos Kauno g. dvarų už skolą. Licitacijos vieta Peterburge.

Nežmoniškas kerštas.

Slėpsčių kaime (apie Biržus) prieš Velykas atsitiko gaisras. Kaip spėjama kaž-kas padegė Vegio grįčią. Vegys bent spėjo iš ugnies iššokti, kai-kuriuos daiktus begelbėdamas. Apdegė jis pats ir jo šeimyna. Tas kaimas nuo 1905 m. jau daug kartų dega ir vis, kaip spėjama, iš padegimo. Pirmiau degindavo iš keršto, kad nesiskirsto, dabar gi, kad išsiskirstė. Žmonės tamsųs, laikraščių neskaito, paguodos ieško vien ginkliavime ir žvėriškame keršte. **K. V.**

Nelaimė iš degtinės.

Per šv. Jurgio atlaidus, gerai degtinės prisigėrę, irėsi valtyj per Metelių ežerą (Seinų aps.) trįs jaunuoliai. Bet staiga paputė smarkus vėjas ir valtį apvertė. Žmonės puolėsi gelbėti. Du jaunuoliu išgelbėjo, o vienas prigėrė. Mat šis nelaimingas sėdėjo viduryj valties, tai neturėjo ko stvertiės. **Jonas Z—s.**

Baudžiavos liekanos.

Širvintų dvare (Vilniaus ap.) dar yra kelios pirkelės (grįtelės) pastatytos ant dvaro žemės. Kiek ten žemės duota, tai nėra žinios, bet tų pirkelių savininkai dvare turi atlikti po keliasdešimtis dienų ir po keliasdešimtis rugių ir vasarojaus dešimtinių nupjauti. Dvarui turi pirmiau, paskui savo dirbti.

Tas pats yra ir Rimučių palivarke. Visas sodžius tą baudžiavą vargsta, neturi laiko savo darbo nudirbti. Reiktų šiems žmonėms susiprasti ir tas jungas numesti. **Viską žinąs.**

Paklusni talka.

Šiais metais vienas Utenos žydas (Ukm. ap.) pirko keletą sieksnių malkų pas vieną rusą netoli Tirmunų sodžiaus. Žydas perėjo su buteliukais per sodžių, prašydamas žmones talkon, ir tirmuniškiai nesipriešindami suvežė jam tas malkas; nors kelio apie 10 varstų, bet degtinės gavo po taurelę, o kiti sako, ir silkės po vuodegėlę. O ką jei kokiam savo reikalui tokios talkos butų reikėję? **Uodas.**

Vartotojų dr-jos klaidos.

Musų vartotojų draugijų krautuvių vedėjai dažnai daro tas pačias klaidas. Daro revizijas, apyskaitas prieš pat kokias-nors šventes, tuomet krautuvę laiko uždarytą, kaip tik tuomet daugiausia žmonėms reikia pirkti ir jie eina pas žydus, žydai gi naudojasi tuo neapsižiurėjimu ir tuojau pakelia kainas, tiesiog lupa nuo žmonių. Taip buvo šįmet prieš Velykas Veviržėnų vartotojų krautuvėj. Prieš pat Velykas buvo daroma revizija, krautuvė buvo uždaryta, o žmonės ir pati krautuvė iš to tik nuostolio turėjo. **Paveviržis.**

(„Liet. Ūkin.'')

Vilnius.

Musų spaudos atgavimo sukaktuves paminėjo tarp kitko ir rusų „Večerniaja Gazieta'' balandžio 28 d. Straipsnyje trumpai papasakoja musų kovą delei spaudos atgavimo. Apskritai gi prie progos reikia priminti, kad Vilniaus demokratiniai rusų laikraščiai daug dažniau mini lietuvius ir jų reikalus negu lenkų, kurie, kaip žinoma, beveik išimtinai endekų rankose, ypač dabar žlugus „Kurj. Krajowy.'' Musų spaudos atgavimo sukaktuvių lenkų laikraščiai nesiteikė paminėti.

Durpininkams kursai.

Gegužio 1 (14) d. Melioracijos Skyrius prie žemės dirbimo depart. atidengia Petrapylėje kursus visiems norintiems išmokti durpes išdirbti. Greta su teorijos žiniomis eis ir praktikos darbai Petrapylės apielinkės durpynėse. Kursai tęsis 6 mėnesius. Musų žemės savininkams, turintiems didelius durpių plotus, reikėtų pasinaudoti tais kursais.

Permainos Vilniaus dijec. dvasiškijoje.

„Przyjacelio'' redaktorius, šv. Mikolo bažnyčios kapelionas kun. Tadas Makarevičius iškeltas klebonu į N.-Vileiką. Kun. Povilas Krečkovskis paskirtas vikaru į Malėtus. Kun. Antanas Bystras iš Varėnos perkeltas vikaru į šv. Rapolo bažnyčią Vilniuje. Kun. Juozas Stašys klebonu Varėnon. Kun. Pranas Raštutis klebonu Marcinkonysna.

Kaune.

Valstiečių banko Kauno skyriuje gegužės 2 d. 12 val. banko bute bus šių banko nupirktų dvarų nusausinimo darbų turgai: Likšelių (Šiaulių ap. Kuršėnų valsč.), Šventų (Ras. ap., Kvėdarnos val.) ir Dovolgoričių (Kauno ap. Aleksandravo val.).

Šiauliai.

Šiaulių Didžioji gegužinė bus rengiama šiais metais 7—8 birželio. Spektakliui žadama parengti Naidenovo veikalas „Vaniušino vaikai.''

Dvarų parceliavimas.

Buvusis Struvės dabar Stavickio dvaras prie Radviliškio miestelio jau parduodamas. Vieną palivarką — Paikus atpirko ir išsidalino 5 ukininkai nuo Bausko. Kitą folivarką jau perka 8 ukininkai iš Rozalino valsčiaus (Pan. ap.).

Delei spektaklių.

2 skyriaus žemiečių viršininkas Gerubavičius nubaudė pagal 29 str. Baudos Įstat. Baisogalos spektaklio įrengėjus A. Domaševičių ir J. Pupkų, kam neinmokėję valdžiai 30 proc. nuo spektaklio apyvartos. Mat, jų prieš spektaklį buvo duotas parašas kad tuos pinigus apsiima sumokėti, bet spektakliui nedavus jokio pelno, ir tų proc. sumokėti nebuvę iš ko. Pabaudos uždėta jiems po 5 rub. kiekvienam. Kadangi tasai žemiečių viršininko nusprendimas nebuvo teisiškas, paduota kasacija į Šiaulių Žemiečių Viršininkų Suvažiavimą. **Sf.**

Marijampolė.

Pabėgo bankierius, pasigenda apie 100 tukst. Balandžio 28 d. kai-kurie gyventojai niekur negalėjo surasti vietinio didelio javų pirklio Maušiaus Šatenšteino ir jo brolio Efroimo. Gavę gerą vardą nuo savo nabašninko tėvo juodu, versdamiesi didele javų pirkyba, buvo prisiskolinę daugybę pinigų — mat mokėjo po 8 nuošimčius. Dabar iš-po nakties jų pasigedo. Tuoj pasidarė, ypač tarpe žydų, didelis judėjimas — pradėjo bėgti į Šatenšteinų kontorą pinigų atsiimt, bet ten sekretorius pasakė, kad kasa tuščia ir ponai nežinia kur pasišalinę.

Ar sugražins Šatenšteinai paskolintus pinigus, nežinia. Jau dabar, sako, pasigenda apie 100 tukst. rublių.

Nusižudymas.

Kražių miestelyj (Ras. ap.) pasikorė 40 metų valstietė V. Doviataitė. Nelaiminga buvo pamišusi.

Neleista.

Šiaulių „Darbo'' moterų draugijai Kauno gubernatorius neleido ruošti savo naudai spektaklio gegužės 15 d. Taip-pat neleido Ilakių klebonui kun. Tverijonaičiui ruošti Ilakiuose spektaklio birželio 15 d.

Girtybės vaisiai.

Sedos parap. (Telšių ap.). Nau jasėdžių sodžiaus valstietis Domininkas Bernotas grįžo girtas namon jodamas ant arklio. Arklys inkliuvo į griovį, pavirto ir užslėgė Bernotą, kurį paskui nebegyvą atrado.

Mineralogijos tyrinėjimai.

Šįmet į Kauno guberniją atvyks A. Misiunaitė, Maskvos augštesnių moterų kursų geologijos mokslų asistentė. Misiunaitė siunčiama tyrinėti musų šalies mineralogijos turtus. Ji esanti ir Peterburgo caro vardo mineralogų dr-jos narys.

Iš Liet. Mokslo Draugijos.

Kovo ir balandžio mėn. Draugijon įstojo: kun. J. Reitelaitis, Kazys Baltrušaitis, Petras Križanauskas, Boleslavas Ščensny Herbačevskis ir A. K. Trečiokas.

Balandžio mėnesį užsimokėjo: St. Marčiukaitis — 12 r.; kun. Juozas Tumas — 9 r.; inž. Petras Juodela, Ipolitas Gegužinskas, kun. Tautkevičius, kun. M. Brundza ir Aug. Vaiciekauskas— po 6 r.; Jonas Masiulis — 5 r.; kun. C. Vaitiekunas, Jurgis Gužys, St. Taliat-Kelpša, Gabrielė Petkevičaitė. Julija Žymantienė, J. K. Survila ir A. K. Trečiokas— po 3 r.; B. S. Herbačevskis —2 r.

Kovo ir balandžio mėn. padovanojo:

1. Draugijos Kningynui: Prof. Ed. Volteris — 107 veikalus 109 tomais; Šv. Kazimiero Draugija — 3 v.; Imper. Archiologų Kom. — 2 (6); Bulgarų Mokslo Akademija, Jurjevo universitetas — rainiečių Mokslo Draugija Kijeve ir Varšavos universitetas — po 2; Liud. Žemaitis — 1 (2); Just. Tumėnas, Čekų karalystės muzėjus, kun. V. Šeškevičius, Dr. J. Šlapelis, Imper. Charkovo universitetas ir kun. J. Totoraitis— po 1.

II. Archivan: Ed. Kriščiunas— Kriukiečių dainų rinkinį; End. ir Dovas Saunus — dainų rinkinėlį; Paulis Matulionis rankraštį „Žiwatas Pono ir Diewa musu Jezusa Christusa;'' kun. J. Šopara — rankraštį rusų kalba ir Kazys Alyta — rankraštį „Szwen dienis darbas'' 1857 m. ir „Wadowas Keliu Jaruzalaus.''

III. Muzėjun: Jonas Ambrozaitis iš Šiaulių — sidabro medalį ir skiltuvą; Peliksas Pračkauskas — antspaudą; Gabrielė Petkevičaitė — žalvario kirvelį emaliuotą, gautą iš Ant. Repčio; Pranas Škėma — 9 vario pinigus; Kazys Aglinskis — titnago kaltą, 2 akmeniniu kirvuku, 10 vario pinigų, tarp jų vieną Rymo imperatoriaus Gordiano, rastą Garlevos apygardoje; d-ras J. Šlapelis — 1 sidabro pinigą; Jonas Sipavičius (per „Liet. Uk.'') redakciją) — 13 pinigų; Ona Pranckevičiutė — akmens kirvuką; kun. Šopara — 2 pinigu.

Visiems dovanotojams taria ačiu **L. M. Dr. Komitetas.**

Abu labu.

Augštolkų sodžiuje (Kupiškio par. Ukm. ap.) buvo rastas kelyje pusgyvis Jonas Aliušis. Jis buvo visas sudaužytas ir apvogtas, dargi švarko ir batų nebeturėjo. Viską spėjo iš jo vagis atimti. Atsigavęs irgi tuoj negalėjo papasakoti, kas su juo buvo atsitikę. Žinojo tik, kad iš Kupiškių namon važiavo drauge su pažįstamu Jarmulavičiu ir kad jie abu buvo inkaušę. Jarmulavičius tik truputį stipriau už Aliušį laikėsi ant kojų ir padėjęs jam, Ališiui, įlipti į ratukus.

Toliaus Aliušis nieko nebepamenąs. Tardymas parodė, kad Aliušį apiplėšė Jarmulavičius ir palikęs jį griovyje gulintį pats toliau nuvažiavo.

Toliunai,

(Panevėžio ap.)

Pernai rudenį lapkrityj nežinomi plėšikai apiplėšę Toliunų dvarą. priklausantį Bolcevičiams. Daugiausiai buvo pagrobta ginklų. Dabar, kaip rašo „Kur. Lit.'' savo 94 numeryj, — susekta, kad plėšikai buvę rusai kolonistai, 1863 m. čia-pat dvaro žemėje apgyvendinti. Balandžio 29 d. suimtas vyriausis plėšikų vadas Averkjevas, kuris ir savo suėmimui priešinosi, vartodamas ginklus. Visus vogtus daiktus rasta užkastus žemėje netoli vietos cerkvės.

Naujas Birštonų savininkas.

Rašėm jau, kad Birštonus yra atpirkęs kunigaikštis Druckis-Lubeckis ir kad ketina juos intaisyti, kaip užsienio kurortai, kad yra intaisomi su visokiais patogumais ir pagražinimais. Šiomis dienomis tas naujas savininkas atvažiavo Birštonų apžiurėti ir pavedė juos valdyti naujam prievaizui Sapockui, kurį kunigaikštis su savim ir buvo atvežęs.

Nepaprastas apiplėšimas.

Biržų m. (Pan. ap.) valstietis Julijonas Lukša, eidamas pirtin, atidavė savo pinigus 450 rub. palaikyti savo gerai pažįstamai Lizai Stružienei, grafo Zubovo aludės prievaizo žmonai. Kaip Lukša pagrįžo iš pirties, Stružienė pasakė, kad pinigų neturinti, išplėšę juos plėšikai iš skrynios, ir ištikrųjų parodė Lukšai atplėštą skrynią, kurioje jokių pinigų nebuvo. Lukša tuo nenusiramino ir pasiskundė policijai, intardamas pinigų pasisavinimą Lizą Stružienę ir jos vyrą.

Vilnius.

Lenkai ruošia savo dailės parodą. Jau atsiuntė jiems iš Varšavos ir ir Krokuvos daugiau, kaip 100 įvairių dailės veikalų, daugiausiai paveikslų. Paroda busianti „Sakalų'' salėje.

Indomi paskaita.

Hermanas Kogenas, filosofijos profesorius atvažiuoja šią savaitę į Vilnių ir skaitys pramoninininkų klube lekciją apie „Judaizmo etiką'' sekmadienį, gegužio 10 d. Bilietų į tą paskaitą skaičius aprubežiuotas: 350.

Pritruko.

Komitetas pasiėmęs rupinties apmokėti Vilniaus gimnazijos lietuvių kalbos kelcijas skelbia, kad netik už šiuos metus negalįs mokytojui Kairiukščiui užmokėti 400 rb. už jo duotąsias lekcijas,

bet kad esama dar neužmokėtos pernykščios skolos 170 r. 32 k. Vienu žodžiu, komitetas skelbia nieko nedaręs, nieko nesirupinęs tuo ką yra pasiėmęs atlikti. Kitaip tokio pranešimo išaiškinti nėra galima.

Streikas Šiauliuose.

Geguž. 5 d. sustreikavo Choronžiekio odų dirbtuvės visi darbininkai. Tik vežėjai, padidinus jiems užmokestį nuo 90 kap. į dieną, kaip pirmiau gaudavo, iki 1 r. 10 k., grįžo darban. Kitų skyrių darbininkai reikalauja taippat užmokesnio padidinimo. Vienas gi skyrius streikuoja tiktai iš solidariškumo su kitais darbininkais. Kol-kas dirbtuvių savininkai nenusileidžia ir darbininkų reikalavimų nepildo.

Vištvanagis.

(„Liet. Žinios.'')

Iš Latvijos.

RYGA.

Čia pasklydęs buvo gandas, kad nekurie lietuviai žada įsteiti draugiją vardu „Avilis,'' kuros tikslas buk tai busiąs rupinties pasistatyti Rygoje tautos namą, panašų čionykščiui rusų namui „Ulėj.'' Bet kaž-kodel daugiau vėl nieko nebegirdėti. Jei tie sumanytojai buvo iš tarpo tų, kurie anais metais tvėrė banką, o taipgi laikraštį „Varpą,'' arba net iš tų, kurie įsteigė „Rygos Garsą'', bet neištęsėjo išlaikyti, o perleido jį kunigams, tai jau vargiai kada-nors mes, rygiečiai, nuo tokių veikėjų galim-ką norint susilaukti, nes jie nuo žodžių prie darbo perlengvai arba ir visai neina.

Tarpe „Pašalpos'' valdybos ir draugijos choro buvo kilęs konfliktas iš priežasties nedalyvavimo choro 20-met.dr-jos gyvavimo jubilėjuje ir 10 metų atgavimo spaudos šventėje. Mat, choras pasijuto esąs užgautas, nes į tą vakarą užkviestas buvo žinomas vargonininkas Kačenauskis, kuris jau ir sudarė sau visai atskirą chorą, neva nuo „Kanklių'', ir su tuom choru stojo tan vakaran. Tuli iš choristų sako, kad sunku esą matyti, kuomi „Pašalpos'' draugija prie to vakaro prisidėjo. „Kanklių'' artistai bei choras gavo iš valdybos leidimą — žodžiu, viskas jų; — gal tik tuomi, kad jie davė savo vardą — „firmą.''

Tikrai keista, kuomet „Kankliai'' susiduria su „Pašalpa'': tuo jau nesusipratimai, kivirčiai, — jau nuo pat pirmųjų metų jos gyvavimo. Neveltui turbut „Pašalpos'' visuotinieji susirinkimai anuomet nutarė, kad nesusidėdama su kitomis draugijomis pati viena veiktų...

Taupomojoj-skolinamojoj kasoj prie „Pašalpos'' draugijos yra jau paguldyta iki 25 tukst. pinigų; jei taip eis ir toliau, tikimasi, kad kasa galės gyvuoti.

Per Sekmines „Pašalpos'' drja darže „Altonau'' per abi dieni rengia pasilinksminimus, kaip vaikams taip ir suaugusiems.

Nesenai čia per upę Dauguvą tapo nutiestas naujas geležinis tiltas ir dabar nuo balandžio 27 d. per jį traukiniai važinėja. Tiltas naujos konstrukcijos, puikiai išrodo. Senasis gi tiltas perleistas miestui už vieną milijoną rublių.

Nesenai čia vyriausybė uždarė „Katalikų Blaivybės Draugiją''; mat, toji draugija leista buvo tik vietos gubernatoriaus, kuomet to kios ruošies (tikybinės) tegali leisti tik vidaus dalykų ministeris.

Alfa.

(Spec. „V. Liet.'' koresp.)

Baltosios gėlelės diena Rygoje nusisekė gerai. Visi rygiečiai tą dieną pasipuošė baltomis gėlėmis, iš kurių surinkta apie 33 tukst. rublių džiovininkų ligonbučio užlaikymui. Tik pasilinksminimas Vermano parke pritraukė žmonių nedaug. Abelnai surinkta šįmet 2 tukst. rublių mažiau negu pernai.

Pasažieris be kelnių buvo užtiktas 5 geg. Nordeko stoties duryse ir išrodė ant girto. Kaip jis tokiame padėjime atsirado — negalėjo paaiškinti; norėjo lipti vagonan važiuoti Rygon, bet kon duktorius neleido ir taip tasai navatnas pasažieris pasiliko stotyje bestovįs.

Naujo tikėjimo skelbėjas vaikščioja dabar po Anglių kalną, apsivilkęs nudėvėtais drabužiais, ilgais plaukais, be usų. Vaikščiodamas per namus „pranašas'' skelbia, kad už pustrečių metų užstosiąs paskutinis sudas ir paliksią tik tie žmonės, kurie priguli prie stundistų atskalos. „Už griekų atleidimą'' ir išgelbėjimą nuo paskutiniojo teismo „pranašas'' imąs po 50 kap., ir visgi netruksta lengvapročių, kurie tam apgavikui tiki ir kiša savo skatiką.

Povilas Matulionis, valdžios girių revizorius ir vienas iš pirmųjų lietuvių visuomenės veikėjų ir rėmėjų, gegužio 8 d. budamas iš Smolensko Rygoje su reikalais, atsilankė ir „R. Garso'' redakcijoje. Teko pasiklausyti „Kanklių'' choro repeticijos. Abelnai Rygos lietuvių tautišku judėjimu musų gerb. tautietis pa sidžiaugė. Atsisveikindamas paaukavo „Žvaigždei'' 5 rub. ir papuošimui salės prie „R. Garso'' 5 rublius.

Garsusis švedų studentų choras Orphei Draenger (Orfeijo tar nai) atvažiavo Rygon ir duos 3 koncertus. 11 geg. vakare šaulių (strielkovyj) sodne, 12 geg. R. Latvių dr-jos salėje ir 13 d. geg. didž. Vermano sodne. Šis choras iš dailės atžvilgio priskaitomas prie pirmųjų visos pasaulės chorų.

Darbininkas Antanas Petrauskis, 20 metų, miesto skerdykloje bevalydamas 8 geg. srutas nuo smarvės apalpo ir įvirto į srutų duobę. Atšaukti gaisrininkai greit ištraukė nelaimingąjį, bet atgaivint jo nepavyko. Kunas nu gabentas į skruodyklą.

Liepojus. Nedėlioje, geg. 4 d., buvo lietuvių-lenkų miesto dumos rinkėjų susirinkimas. Sustatytas savo komiteto kandidatų surašas, kurian ineina 22 latviai, 22 vokiečiai, 6 lietuviai-lenkai ir 5 rusai atstovai, liko priimtas. Kandidatais į miesto dumos atstovus iš lietuvių-lenkų pusės liko išrinkti: Bankovskis, Heimovskis, Valentas, Talačka, Grabovskis ir Jacunskis. Iš jų lietuvis tėra vienas Valentas. Iš latvių pusės kandidatais į savo surašą nutarta intraukt latvius iš dabartinės miesto valdybos (ne opozicijos).

(„Rygos Garsas.'')

Iš Rusijos.

MUSŲ ATSTOVŲ RINKIMAI DUMOJE IR UŽ DUMOS.

(Užbaiga.)

Taippat netrukus po Velykų M. Yčas žadėjo pakelti Dumoje klausimą apie lietuvių kalbos ir etnografijos katedrų įsteigimą Peterburgo, Maskvos ir Kijevo universitetuose; tai butų, be abejo, labai svarbu lietuvių mokslui ir žymiai padėtų susipažinti su mumis rusų mokslininkams ir visuomenei; be to tas katedras galėtų užimti, jei atsirastų, lietuviai (magistrantai, algos 2.400 rublių metams). M. Yčas sakėsi, kiek jam tekę kalbėti tuo reikalu su žymesniaisiais įvairių frakcijų atstovais — visi jie žiurį į tą klausimą palankiai, kadangi lietuvių kalba senai žinoma savo svarba mokslui. Taigi galimą tikėtis, kad Duma tą sumanymą priimsianti, o ir Tarybai nebusią, rodos, priežasčių jo atmesti.

M. Yčas darbuojasi net keturiose Dumos komisijose. Taigi be bendrųjų Dumos posėdžių, kurie esti 3 kartai per savaitę ir kuriuose reikia buti nuo 11 ligi val. dieną, kitomis dienomis reikia darbuotis komisijose taippat nuo 11 ryto ligi 6 val. popiet. Neretai reikią bėgioti iš vienos komisijos kiton, nes pasitaiko kartais vienomis valandomis įvairios komisijos, kuriosna jisai yra išrinktas. Be to atsieina dalyvauti kadetų frakcijos komisijos darbuose beruošiant frakcijos vardu įvairius įstatymų sumanymus.

Nesenai prieš Velykas M. Yčas išsiuntinėjo Kauno gub. valsčiams tam tikrą ankietą „Kaip sutvarkyti kelių taisymą.''

Nemaža darbo užkrauna ir rinkikai valstiečiai, atsiųsdami iš Lietuvos daugybę įvairių laiškų bei prašymų, daugiausia žemės bei servitutų reikalais. Taippat atsiunčia daugybę įvairių juridinių klausimų. Nors pastarieji ir neįeina jo, kaipo atstovo, darbavimos programan, tečiau Yčas stengiasi ir tuos savo korespondentus patenkinti. Negalėdamas pats vienas aprėpti Dumos darbų ir dar tos korespondencijos, M. Yčas priverstas yra laikyti tam tikrą sekretorių. Laiškų ateina kasdien mažiausia po keletą. Daugiausia laiškų gauna, žinoma, iš Kauno gub., bet nemaža ateina ir iš Suvalkų gub.; taippat gavo keletą ir iš Vilniaus gub. del mokyklų reikalo. Del tų dalykų neretai atsieina ir ministerijosna nueiti. Buo atsitikimas, kad tokiuo budu pavyko jam paliuosuoti kelius išeivius, suimtus Liepojuje.

Toji musų atstovų korespondencija (juk gauna tų laiškų bei įvairių prašymų visi musų atstovai) ilgainiui bus labai svarbia medžiaga musų sodžiaus ekonominiams ir politikiniams santikiams apibudinti ir busimiems musų istorikams ir ekonomistams bus, be abejo didelės svarbus šaltiniu. Tat butų begalo gaila, jei jie išsimestų ir pražutų. Klausiamas, ar nėra Peterburge kokio nuolatinio lietuvių atstovų archivo, kur toji korespondencija butų sudedama, Yčas paaiškino, kad tokio archivo nėsą, tik pas p. Martinėną esąs didelis III-s Dumos atstovo Kuzmos archivas del servitutų (jo ankieta). O juk ši Duma jau ketvirta iš eilės ir kiek jau buvo lietuvių atstovų! Visa jų korespondencija vienon vieton sudėta butų jau ir dabar dideliausiu musų sodžiaus gyvenimo tyrinėjimui turtu. Ir visa tai, jei dar nepražuvo, tai mėtosi kur nors pas buvusius atstovus ir yra išstatyta įvairiems pavojams. Nėsant organizuotosios nuolatinės lietuvių atstovų kuopos, kuri ir galėtų geriausia tokį archivą laikyti, reiktų surasti kokią kitą bendrą vietą tai Dumos korespondencijai. Mano nuomone, musų aplinkybėmis geriausia tiktų tam L. M. Dr-jos archivas, kur galima butų sudaryti tam tikras skyrius. Geistina tai butų sužinoti, ar turi ir kur laiko gautąją beatstovaujant savo korespondenciją visi buvusieji musų atstovai ir išgirsti jų pačių nuomonę šiuo dalyku; bet man matos, čia ne tik jų dalykas, bet visos musų visuomenės, nes toji korespondencija ne jų privatinė, bet viešai visos tautos turtas. Tokios mintis atėjo man besikalbant su gerb. M. Yču del jo gau namųjų iš lietuvių laiškų daugybės.

Šioje Dumoje ne tik kad nėra lietuvių atstovų kuopos, ne tik kad musų keturi atstovai niekad nesusirenka bendrai pasikalbėti (kaip budavo trečioje

FELJETONAS

„SOCIALISTŲ DANGUJE.''

Uždusęs parbėgau iš darbo.

Tuojaus puoliausi prie laikraščių. Pasigriebiau pundą ir skaitau. Ryte riju „lietuviško socializmo'' „perlus''. Vienas paskui kitą taip ir lekia, taip ir smeigiasi makaulėn... Ir taip užsiinteresavau, taip įsiskaičiau, kad kaip tik spėjau pamatyti, jog jau miegu. Ir taip miegu, kad net sapnuoti pradėjau.

Sapnuoju.

Rodos ėmiau ir numiriau. Ir taip numiriau, kad nei pasikrutinti negaliu. Bet, o baisenybės! Iš visų pusių apspito mane visokios, įvairiausio turinio dvaselės: šventieji — anuiolai, prakeiktieji — šėtonai. Pilnutėlė grįčia prisirinko. Man, tai nieko,—guliu sau ištiesęs kojas, bet mano dušelė, o Viešpatie. tik purti-purti, taip ir drebina kinkas. Rodos, kaip tik spės pasirodyti, tai tuojaus koks juodukas, — ant pečių! ir neša kur pelkėsna ir kankina kiek įmanydamas.

— Išlysk, greičiau! — šaukia dvaselės mano nekaltai dušelei.— Jau visviena, ką užsitarnavai, tai ir rasi.

Galų gale dušelė, pasidrąsino, pasipurtė ir pašmadurkšt! iš kuno, ir iššokusi taip smarkiai, drąsiai pasispardė, kad visos, piktos ir geros dvasios net per kelis žingsnius atšoko atgal ir jau pradėjo gražumu kalbėti:

— Tai pas kuriuos dabar, tamsta, norėsi eiti? — klausė visos.

— Gal dangun? — klausė anuiolas.

— Gal su manim, pragaran?— siulėsi riestąją uodegaitę vingiuodamas velniukas.

Pamislinau dangun, bet atsiminęs, kad ten nieko daugiau gero nėra, kaip tik davatkos, kunigai bei storpilviai buržujai, atsisukau prie velniuko ir pratariau:

— Pragaran, greičiau!

Velniukštis atsitupė, aš jam užsisėdau ant nugaros ir jis tuojau, yt vėsula, leidosi savais keliais — pragaran.

Jau tik-tik prie įžengimo per pragaro duris jis manęs paklausė:

— Gal tamsta kartais norėtum dangun?

— Kaip tai dangun?! — nustebau. — Jau kartą nuo aniuolo užsisukau, tai daugiau nenoriu. Nešk, greičiau, pragaran! — sušukau.

— Ne tame dalykas. Čia aniuolas nieko bendro neturi, ir aš ne apie tą, kuris augštai yra, dangų kalbu. Čia, štai pas mus, yra kitas dangus, čia tuojaus pašonėje. Mat, nesenai, taip kaip ir tamsta, netikėtai pasimirė keletas lietuviškų socialistų, kurie ir pakliuvo čia pas mus pragaran. Baisiausią trukšmą ėmė kelti, dangaus reikalavo, rodos nebuvo galima su jais gauti. Mat, jie nepasiganėdino musų tvarka, jiems buvo persunkus musų kankinimai; taigi galų gale atskyrėm jiems vieną pragaro kampą ir pavadinom „Socialistų Dangum''. Na, dabar, kaip jie išmano, tegul sau taip ir valdosi... Ot, tai gal tamsta tan dangun ir norėtumei, nes man tikrai ant „ciciliko'' panašus. O, mat, jau tokį įsileidus pragaran, tai daugiau bėdos, negu ko kito.

Maniau pasisakyti teisybę, bet manydamas, kad, visgi, tame „Socialistų Danguje'' bus geriau, negu pragare, tariau jam:

— Tai ir nešk „Socialistų Dangun''.

Prasivėrė pragaro duris, velniukas įnešė mane vidun ir neša tolyn.

Šitame pragare ne taip jau baisu išrodė, kaip jau aš nekartą buvau girdėjęs kunigus kalbant. Kas jau čia ypatingo?! Kurenasi pečius, verda smala, o joje velniukai su šakutėmis maišo puoduose dušeles, tos kartais suvaitoja, bet tuojaus velniukai gerklėn smalos inpila ir vėl jos nutįla. Na, o daugiau nieko ypatingo... Bet tolyn einant pradėjo girdėtis kaž-kokie keisti balsai, rods kas-tai mušėsi, šaukė, net sienos drebėjo.

Nustebau tai išgidęs ir paklausiau velniuko:

— Kas gi ten tokį trukšmą kelia?

Jis nusišypsojo, pažiurėjo manin ir atsakė:

— Tai jau prisiartinam prie „Socialistų Dangaus''.

— Man baugu, aš ten neisiu!...

— O tu misilni, kad aš tavęs prašysiu; kartą pasisakei, kas esi, tai jau man ir užtenka — žinau kur tave padėti!...

Atnešė, pradarė duris ir įmetė mane yt kokį prasčiausią proletarą.

Inlėkęs „Socialistų Dangun'', tuojaus pasislėpiau kampe ir tunau.

Matau viską.

Nieko sau dangutis!

Visas raudonas. Žmonės — raudoni, sienos — raudonos, grindis — raudonos; viskas, kas tiktai randasi, — raudona ir raudona... Kaip tik ineini iš pragaro, priešais duris stovi „gyvasai sostas''. Ypatingai jis sudarytas: ant pat grindžių stovi besių vaikinų eilė, ant jų — jau biskį senesnių, ant šitų — jau daugumas usuotų, ant šių — kaikuris jau ir su barzdele, o ant pat viršaus sėdi trįs su ožio barzdelėmis ir akiniais pasipuošę žmogučiai ir visus, žemiau stovinčiuosius, pasirišę už ausų ir valdo kaip tik nori — kurion tik pusėn jie suka, ton visas „gyvasai sostas'' irgi sukasi. Kitais žodžiais sakant — kaip anie trįs onai mokina, taip šie šoka... Viename gale stovi „Referendumo Varpas'', kitame — didelis smalos katilas ir purvo užtvaras su parašu „Tautiečiams vaišės''.

Bet oh, Allache! pasižvelgk iš savo augštos sėdynės ir pamatyk, kas darosi pačiame danguje!... Viskas juda-kruta—kožnas užsiėmęs savu darbu: vieni braidžioja po purvyną, kabina saujomis purvus, deda juos sau ant galvos ir šaukia: „nepurvinkit musų''; kiti vaikščioja su nuogomis, išdžiuvusiomis galvomis ir šaukia: „besmegeniai, sausagalviai, bepročiai, nesikoliokit ant musų''; dar kiti, paėmę už galų virvutę, suka ir liepia per ją kitiems šokti ir šaukia: „kam jųs tuos žmones kankinate — duokit jiems ramybės''!... Žodžiu sakant, baisus reginys: kožnas, save bei kitus skriausdamas, šaukia, kad to nedarytų.

Visą trukšmą pertraukia varpo sugaudimas. Visi nutįla. Vienas, augštai ant „gyvojo sosto'' sėdinčiųjų, paaiškina: „Draugai, dabar bus išklausomi raportai platinusiųjų aname pasaulyje socializmą''.

Prasidarė durįs ir pro jas, vienas paskui kito, ėmė eiti žmonės, taippat kaip liepsna raudoni. Jie ėjo, o bazdočiai klausinėjo:

— Ką tamsta padarei gero labui socializmo?

— Tautiečiui koją išmušiau.

— Ką tu?

— Tautiškose prakalbose trukšmą sukėliau.

— Ką tu?

— Pamatęs, kad vienas tamsuolis turi gražią pačią, — paviliojau ją nuo jo ir išvedęs paleidau paskui ant linosybės.

— Ką tu?

— Sakiau prakalbas, mokinau žmones socializmo, doros, bariau už girtuokliavimą, nors pats kartais sau „užsifundydavau''.

— Ką tu? ką tu? ir tt. ir tt.

Visi pasakojo apie savo „geruosius'' atliktus darbus. Ir galų gale, kada vienas dar jaunas vaikinas atpasakojęs savo ilgą veikimo historiją, — kaip jis kartą nuvyko vienan miestelin, kur žmonės gyveno kuoramiausiai įsiskverbė jis draugijų tarpan, suvedė juos piktuman, — mat, seną tvarką norėjo išgriauti, — ir kada jau matė, kad ir jam pačiam neperdaugiausiai vietos, iš ten pabėgo, — tuomet barzdotas vadas atsistojo ir paaiškino: „Giriu jumis, draugai, už tokį jusų darbštumą. Ačiuoju jums! Darbokitės ir toliau, nes jau matome, kad pas žmones (tamsunus) ingijom simpatiją... (Delnų plojimas.) Dabar pranešu, kad prakalbės štai šale mane sėdįs draugas...''

Pasistojo taipgi barzdotas žmogus ir pradėjo savo ilgą kalbą.

„Brangus draugai-socialistai! Malonu man matyti šitame musų danguje tokis burelis musų draugų, o dar linksmiau, kad visi taip dailiai sugyvename... Čia jums pasakysiu, kas yra blogo ir kas gero ant žemės... Amatai yra niekai, nes už juos agituoja ne socialistai; pramonija yra pavojingas daiktas, nes ja daugiausia užsiima tautiečiai. Pramonija ir amatai užkenkia žmonijai ir stabdo progresą. Tik persista-

Dumoje), bet kai-kurių iš jų (Keinio ir Januškevičiaus) neprisilaikoma net paprastųjų mandagumo taisyklių (su kun. Laukaičiu ligšiol net nesusipažino). Keturi musų atstovai sudaro dvi grupi: viena — Keinis ir Januškevičius, antra — kun. Laukaitis ir Yčas. Tečiau Yčas sueina kartais ir su aniem dviem, jis yra taip sakant, tarpininku bent svarbesniuose dalykuose. Tuo atžvilgiu lietuviai atstovai tikrai nepaprastas ir vienintėlis draugijiniame Dumos atstovų gyvenime apsireiškimas. Antai Siberijos atstovai — jų yra įvairių frakcijų atstovų — tečiau tai nėkiek nekliudo jiems bendrai sueiti ir bendruosius reikalus svarstyti. Pasirodo, lietuviai yra dažnai net perdideli, dideliausi už visus — „individualistai,'' kaip dabar mėgiama lietuvius apibudinti. O štai paties M. Yčo nuomonė del šito apsireiškimo. „Tai labai nenormalis dalykas — sako M. Yčas. — Aš manau, kad kiekvienas atstovas, savo partijines simpatijas ar antipatijas atmetęs, bendruose reikaluose turėtų tarties su kitais išvieno. Bylinėtis atstovas su atstovu neprivalo, kad ir už agitacijos nešvarumą.''

Yra dar šioje Dumoje ir penktas lietuvis atstovas, tai Vilniaus gub. M. Cijunėlis. Jisai pats skaitosi esąs lietuvis, bet stovi nuošaliai kitų lietuvių atstovų ir laikosi visame dvarininkų lenkų politikos. Cijunėlis, kaip žinome, buvo išrinktas dvarininkų balsais, tat ir pasižadėjo laikytis Dumoje jų politikos. Tečiau, nors jis ir laikosi lenkų politikos ir taktikos, betgi iš jo buvimo Dumoje yra tokia nauda, kad Vilniaus gub. rinkikai pripras visuomet palaikyti vieną vietą lietuviams.

Dumos atstovai rusai, kurie pirmose Dumose mažai tesusigrai bydavo tautiniuose lietuvių ir lenkų santikiuose ir išviso beveik nieko nežinojo apie lietuvius, dabar jau gana gerai nusimano, kas lietuvis, kas lenkas. Tam padėję, žinoma, tai, jog lietuviai atstovai visą laiką niekad nesėdėjo lenkų „kole.'' Bene daugiausia gi padėję suprasti rusams atstovams lietuvių savitumą ir skirtumą M. Yčo ir kun. Laukaičio kalbos.

M. Yčas nepasitenkina dar Dumos ir jos komisijų darbais, kur jisai darbuojasi ne vien kaipo juristas ir vasaros-vakarų krašto atstovas, bet ir visur ir visuomet pasižymi esąs lietuvių atstovas ir tuo pats savimi jau kelia „lietuvių klausimą.'' Tą klausimą M. Yčas specialiai kelia, kur tik yra progos ir kiek jam laikas leidžia, ir už Dumos. Taip antai, sausio pabaigoje, jisai pakėlė lietuvių klausimą kadetų klube, laikydamas ten paskaitą „Lietuvių tautinis atgimimas.'' Paskaita buvo uždarame susirinkime, kuriame buvo apsilankę tik pakviestieji. Susirinkusiųjų tečiaus buvo apie 300 žmonių, atstovų, profesorių ir k.; lenkų buvo tik pora žmonių. Yčo paskaita truko visą vakarą. Susirinkusieji klausėsi paskaitos labai domiai ir, baigus jam kalbėti, kai-kurie, labiau užsinteresavusieji lietuviais, prašė dar įvairių paaiškinimų ir platesnių nurodymų. Tarp kitų prof. Žižilenko ir jo žmona klausę paaiškinti, koki rolė lietuvių atgijime teko moteriškei; inž. Klein'as užkliudė reformų klausimą. Pasiprašė sau balso ir atstovas gen. Babianskis, kuris savo kalboje pripažino, kad lietuvių ir lenkų santikiai tikrai yra pablogę daugiausia delto, kad lenkų dvarininkai neužtektinai rimtai į tą klausimą žiurį, o tai delto, kad jiems (lenkams dvarininkams) trukstą kulturos. Tuo žvilgsniu jie negalį, pasak Babianskio, susilyginti su kitų tautų dvarininkais, štai kad ir su Suomijos dvarininkais, švedais. Suomijos dvarininkai suprato, kad keldami tautinį suomių upą jie kelią viso krašto gerovę. Tečiau atst. Babianskis tikisi, kad, praėjus kekiems metams, lietuvių-lenkų santikiai busią vėl, kaip gerų kaimynų; ypač todel jis to tikisi, kad lietuvių klausimas esąs jau pribrendęs, rimtai pastatytas, kad lietuviai turį daug savo inteligentijos ir tt.

Pagaliaus susirinkimo pirmininkas, Dumos atstovas Gronskis, Peterburgo universiteto profesorius, kadetas, darydamas išvadą iš paskaitos ir ginčų, labai palankiai atsiliepęs apie lietuvius. Lietuvių tautos atgimimas — jisai sakęs, — esąs labai indomus, jis pamokinąs, kaip tauta, nežiurint į visus spaudimus, išsiveržianti aikštėn; rusų visuomenė turėtų, girdi, tokiais klausimais kuodažniau interesuoties ir todel jisai sveikinęs kalbėtoją, iškėlusį tokį naują rusams klausimą.

Yčui buvo siuloma laikyti paskaitą apie lietuvius juridinėje draugijoje prie Peterb. universiteto, tečiau tam pritruko laiko. Betgi Yčas pasižadėjo kadetų klube po Velykų laikyti paskaitą apie lietuvių išeivybę Amerikon (tasai klausimas buvo jau pakeltas M. Yčo keliuose rusų laikraščiuose ir delto jis parupo).

Kadetai — baigė savo pasakojimą M. Yčas — pirma labiau simpatizavę lenkams, nes nebuvo, kas juos informuotų apie lietuvius. Dabar pasisekę supažindinti juos ir su lietuviais ir net užuojautos juose sukelti, ir lietuvių klausimas esąs kadetų jau net augščiau statomas, kaip lenkų.

Tiek sužinojome iš paites M. Yčo apie jo darbavimos Dumoje ir už Dumos. **G.**

(Iš „Vilties.'')

SUGRĮŽO PRAŠALINTIEJI ATSTOVAI.

Gegužio 7 (20) d. sugrįžo V. Dumon prašalintieji delei obstrukcijos 21 atstovas, soc.-dem. ir darbiečių frakcijų nariai. Atstovų sėdynės ir vietos publikai buvo pilnos.

Inėjus jiems posėdžių salėn, visi kiti atstovai ir pašalinė publika žiurėjo į juos su nuostaba ir indomumu. Tuoj darbietis A. F. Kerenskis užima tribuną del viršeilinio pranešimo s.-d. ir darbiečių frakcijos vardu.

Pirmus žodžius savo deklaracijos kerenskis pasako viešpataujant pilnam ramumui. Paskiau dešinieji stengiasi pertraukti kalbėtoją, bet kunigaikštis Volkonskis, gr. Bobrinskis ir kiti nuramina savo frakcijos narius.

Deklaracijoj s.-d. ir darbiečiai atkartoja paprastus savo reikalavimus ir nurodymus. Dešinieji bei nacionalistai protestuoja. Pirmsėdis kelis kartus šaukia A. F. Ker. prie tvarkos, o paskiau sustabdo jo kalbą.

Tada atstovas Chaustov skaito toliau deklaraciją, nuo tos vietos, kur sustojo Kerenskis. Bet ir jo kalbą pertraukia pirmsėdis. Jį užstoja s.-d. Malinovskis, kuris tęsia toliau deklaraciją. Dešinieji ir nacionalistai kelia neapsakomą trukšmą, bet Malinovskis neatkreipia ant to savo domos ir skaito deklaraciją toliau.

Po kelių perspėjimų pirmsėdis petraukia jo kalbą; vienok Malinovskis atsisako apleisti tribuną ir skaito toliau. M. V. Rodzianko duoda ženklą V. Dumos antstoliui, baronui E. N. Ferzenui, kuris užeina ant tribunos ir prašo Malinovskio prasišalinti. Išpirmo jis atsisako tą išpildyti, bet paskiau apleidžia tribuną.

Paskiau tribuną užima Petrovskis, kuris irgi mėgina toliau skaityti deklaraciją, bet greit ir jį sulaiko. Ant jo vietos užeina Tuliakov, kuris, perkaitęs kelias frazes, tampa sustabdytas. Taippat atsitinka ir su Skobelevu.— Deklaracija liko neužbaigta. Jos stenogramą garsinti kol-kas uždrausta.

ATSISAKYMAS ATSTOVO MALINOVSKIO.

Gegužio 8 (21) d. atsovas R. V. Malinovskis, s.-d. frakcijos narys, Maskvos darbininkų išrinktasis, pranešė V. Dumos pirmsėdžio pagelbininkui, o paskiau ir pačiam pirmsėdžui apie galutiną pasiryžimą atsisakyti nuo pildymo atstovo pareigų. Pirmsėdis tą jo rezignaciją priėmė. Priežastis — paskutinio laiko atsitikimai V. Dumoje ir pertraukimas jam kalbos laike posėdžio gegužio 7 (20) d. — Šita žinia sukėlė labai daug kalbų tarpe įvairių pakraipų atstovų.

NELAIMĖ SU GABER-VLYNSKIU.

Iš Maskvos praneša nuo gegužio 8 (21) d. apie nupuolimą orlaivyje garsaus Rusijos lakuno Gaber-Vlynskio su mechaniku Muchinu. Muchin tapo užmuštas, o Gaber-Vlynskiui perlaužta koja, šonkaulis ir sutrenkta galva. Jo gyvastis pavojuje. Nežiurint ant sopulių, Gaber-Vlynskis papasakojo apie katastrofos priežastis. Mechanikas Muchin turėjo tik 18 m. amžiaus.

MIRĖ ŽYMUS MOKSLO VYRAS.

Gegužio 10 (23) d. staigu mirė nuo plaučių uždegimo buvęs Peterburgo universiteto rektorius I. I. Bogman. Jis turėjo 66 m. amžiaus. I. I. Borgmaną **pirmą išrinko** Peterburgo universiteto rektorium; jis apleido tą vietą, kuomet apšvietos ministerija pradėjo varžyti universiteto autonomiją. Paskutiniu laiku jis buvo direktorium fizikos instituto prie universiteto ir skaitė lekcijas moterų kursuose, liaudies universitete ir elektro-techniškame institute.

Škotijos universitetas buvo išrinkęs jį pagarbos daktaru. Jis laike trijų metų mokino fizikos dabartinį carą, jam sosto inpėdiniu esant. Tai buvo garsus mokslo vyras ir žymus veikėjas visuomenės dirvoje. Visas jo veikimas, moksliškas ir visuomeniškas prabėgo Peterburge.

DELEI UNIVERSITETO ŠIAUR-VAKAR. KRAŠTE.

Iš Peterburgo pranešama, kad apšvietos komis. prapažino pageidaujamu įsteigti šiaur-vakariniame krašte universitetą, bet nenurodė miesto, kuriame jis turėtų buti įsteigtas. Lenkų atstovų patarimus įsteigti universitetą Vilniuje tapo atmestas 16 balsų prieš 12.

NAUJOKAI-KAREIVIAI.

Tapo išleistas augščiausiasai įsakymas, kuriuo liepiama pašaukti kariuomenėn 1914 metais 585,000 naujokų-kareivių iš visos valstijos kariuomenei ir laivynui papildyti. Reikia pažymėti, kad kitais metais naujokų-kareivių paprastai buvo imama apie 455,000, o prieš karę su Japonija — net 300,000. Iš to matyti, kad didinime kariuomenės Rusija neatsilieka nuo kitų Europos valstijų ir kad ji nenustoja jaučiusi karės pavojaus.

Korespondencijos.

HUDSON, N. Y.

Malonu pranešti visuomenei, kad ir Hudsono lietuviai po ilgo miego pradėjo atbusti. Nors čia lietuviai yra nuo seno apsigyvenę, bet iki paskutiniųjų dviejų metų nieko neveikė — buvo ištikimais smuklių vergais. Tik paskutiniu laikn pradėjo organizuoties draugijos. Vis norėta buvo surengti čia prakalbas. Daug apie tai buvo kalbėta, daug prisiginčyta.

Bet štai TMD. 147 kuopa gegužio 24 d. surengė prakalbas paminėjimui 10-metinių sukaktuvių nuo atgavimo spaudos Lietuvoje. Buvo kviestas kalbėti p. L. Pruseika, bet jis atsisakė ir prisiuntė p. J. Šukį.

Kalbėtojas atliko savo užduotį pilnai gerai — kalbėjo iš dviejų atvėjų. Pirmiausiai kalbėjo apie atgavimą spaudos ir apie naudingumą skaityti kningas ir laikraščius; be pertrukio kalbėjo apie tris valandas. Matyt, publika buvo užganėdinta ta jo kalba.

Antru atvėju kalbėjo apie darbininkų streiką Koloradoje. Tarp ko kito kalbėtojas pridurė, kad šitą kraštą valdo ne žmonės, ne prezidentas, bet dolaris.

Apart to buvo deklamacijos (p. J. Savinčius), kurios irgi nusisekė gerai.

Ant prakalbų buvo susirinkę virš 100 žmonių. Buvo atėję keli fanatikėliai, bet turėjo išeiti nieko nepešę.

Reikia pažymėti, kad p. Šukis kalbėjo visai švariai, neįžeisdamas nei atskirų ypatų, nei laik raščių, tiktai visus ragino eiti vienybėn, nes tik joje galybė. Jis ragino, kad visi hudsoniečiai, vyrai, moterįs ir merginos, prigulėtų prie TMD.

Reikia manyti, kad ištiesų dabar pradės skaitlingai rašyties prie TMD., nes lietuviai pradeda čia atbusti — jau daugiau dabar skaito laikraščius ir kningas.

Garbė TMD. kuopos sąnariams už surengimą tos prakalbos, nes ji senai buvo pageidaujama!

Kemersių Antanas.

PATERSON, N. J.

Gegužio 22 d. Tacionio svetainėje atsibuvo SLA. 101 kuopos parengtos prakalbos. Kalbėjo S. Gegužis iš Shenandoah, Pa., ir SLA. prezidentas Živatkauskas. Abudu kalbėtojai padarė labai gilų įspudį ant klausytojų — visi liko prakalbomis užganėdinti. Buvo iškilę maži debatai tarp socialistų ir kalbėtojų, bet socialistai nieko pamatuoto negalėjo pasakyti ir tik pasirodė esą SLA. priešais.

Publikos buvo labai daug, visi užsilaikė pavyzdingai gerai. Čia pasirodė, kad patersoniečiai, nors mažame savo skaitliuje, bet pradeda susiprast ir veikt sutartėje apšvietos bei lietuvių visuomenės reikaluose. Nesutikimai tarp partijų bei įvairios rūšies pakraipų pradeda mažėti.

Vardan kuopos tariu atsilankiusiems ant prakalbų širdingą ačiu ir tikiu, kad lietuviai nuo šio laiko pradės aiškiau suprasti savo reikalus ir eis apšvietos bei vienybės takais.

Reikia pastebėti, kad prakalbų čia nerengiama, nors publika, kaip pasirodo, jų pageidauja. Lietuvių parapijos klėbonas yra tikras Lietuvos sunus ir uoliai rupinasi dvasiškais bei apšvietos parapijonų reikalais.

Darbai šilko išdirbystės dirbtuvėse eina nekaip — nepatartina darbininkams važiuoti šitan miestan darbo jieškotų.

L. M. Tacionis.

KINGSTON, PA.

Gegužio 31 d. TMD. 84 kuopa laikė savo mėnesinį susirinkimą, bet del nepribuvimo visų sąnarių nieko svarbesnio negalima buvo nutarti. Norėta apkalbėti kaslink išvažiavimo ant tyro oro, bet ir tas tapo atidėta iki sekančio susirinkimo. Nutarta surengti prakalbas berželio 7 d., 7:30 val. vakare. Kalbėtojas, kaip girdėjau bus p. F. Živatkauskas iš Scranton, Pa. Apart prakalbos bus atlikta deklamacija ir monologai. Reikia manyti, kad vakaras išeis puikus, nes kuopos sąnariai yra darbštus ir gerokai prasilavinę. **J. Vaitulionis.**

SCRANTON, PA.

Jau buvo pranešta, kad vyskupas M. J. Hoban išlošė galop bylą kaslink šv. Juozapo lietuvių bažnyčios. Raktai šitos bažnyčios tapo perduoti pirmiau čia buvusiam kunigui Jonui Kurui.

Pirmos mišios šv. Juozapo bažnyčioj kun. J. Kuras laikė gegužio 31 d. **Scrantonietis.**

LAWRENCE, MASS.

Gegužio 30 d. Šv. Laurino Dr. iškilmingai apvaikščiojo 20 m. savo gyvavimo sukaktuves. Tame apvaikščiojime dalyvavo dar dvi draugijos — Lietuvos Sunų ir Aušros Vartų Draugija.

Ant šios iškilmės-parodos L. S. Dr. pasirupino tikra lietuviška vėliava — raudonos spalvos su žirgvaikiu viduryje, — taigi sulig d-ro Jono Basanavičiaus nurodymo. Tuli Šv. L. Dr. sąnariai, pamatę raudoną vėliavą, norėjo, kad jos neneštų. Bet LSD. sąnariai pranešė, kad jei neleis nešti vėliavos, tai jie nedalyvauja apvaikščiojime. Bet galop, L. S. D. sąnariai išėjo iš salės, o kartu buvo nešama raudona tautiška vėliava.

Čia turiu pastebėti, kad jau pirmiaus buvo paduota į amerikoniškus laikraščius, kad yra atrasta tikra lietuvių vėliava. Einant iškilmingai gatve, svetimtaučiai indomaudami žiurėjo į tą visą procesiją ir į raudoną vėliavą. Ant raudonos vėliavos buvo parašas „Lietuvos Sunų Draugija''.

Ėjo visi jauni vyrai su baltomis pirštinaitėmis ir baltomis kepurėmis apsimovę, su lazdutėmis rankose, prisisegę randonas rožes. Minios šalyj stovinčių žmonių be pertrukio plojo rankomis.

Šioje parodoje dalyvavo ir miesto vyriausybė. Visi kalbėjo pagirdami lietuvių tautą bei lietuvių gražius apsiėjimus.

Reikia paminėti, kad Šv. Laurino Dr. pirmininku yra Korn. Endrulis, vice-prezid. — Jonas

---

tykit sau. Tautietis užsidėjo kokią nors krautuvę, tuoj ir išnaudoja mus, darbininkus. Žmogus, budamas socialistu, turi eiti pas tautietį ir už savo kruvinai uždirbtą centą pirkti sau reikalingus daiktus.... Neužtenka dar to. Tautiečiai ne tik krautuves, bet fabrikas jau pradėjo statyti. Štai kad ir Vilniuj — pasistatė fabriką ir daro lietuviams plugus. Lietuviai lietuviams dirba plugus. Broleliai, argi tai ne progreso stabdymas? Tik pamislykit, kur gi dings tuomet žydų fabrikai, kur dings žydelių krautuvės, kada lietuviai pradės užsiimti pramonija?! Karaul, vyrai, karaul!...

Apie partijas. Turim tautiečius, laisvamanius, klerikalus ir socialistus. Kas gi iš tų tautiečių, kas iš tų laisvamanių, kas iš tų klerikalų?! Visa ta litanija, jų veikėjai, jų raštai — nieko, o nieko neverti. Jų raštai — tai šlamšta, melagystės, žmonių, ypatingai socialistų, dergimo organai. Jų redaktoriai, tai tik redaktorėliai, Lietuvoj žąsis ganę, atvažiavo Amerikon, tai jau ir redaguoja laikraštį, tai jau ir niekina socialistus. O pati tauta, broliai, tai nususėlių tauta, tai kraujagerių Vytautų ir tam panašių siaubunų, net rašyti nemokėjusių, tauta... Viskas, viskas, ką mes tik pas juos matome, tai neverta nei paminėti. (Ne tik visi pašaliniai, bet net ir visas „gyvasis sostas'' ploja rankomis). Ot, vyrai-socialistai, socializmas — tai šviesiausas šios gadynės mokslas. Paimkim musų laikraščius — tai mokslo šaltiniai; paimkim musų redaktorius — tai vyrai Šveicarijoj baigę mokslus. Musų visi pasielgimai — tai pavyzdingas žmonijai gyvenimo kelias. Socializmas, socializmas, socalizmas — taip ir skamba puikiausiai. Žmonės mums simpatizuoja ir myli mus; jie žino, kas mes esame. Tik mes dar daugiau pasidarbuokime, o greit visi žmonės prisidės prie socialistų!''

Tariant paskutinius kalbėtojui žodžius, yt griausmo mestas, per duris įsivertė kokis tai žmogus ir kiek galėdamas ėmė šaukti:

— Žmonės-žvėris kalbėtoją, musų kalbėtoją, Griaustinį, sumušė. Už tai sumušė, kad juos mokino socializmo. Gelbėkit, gelbėkit!...

Visas dangus sujudo.

— Griaustinį, garsų musų kalbėtoją torturavo! Žmonės-žvėris papildė barbarišką darbą! — šaukė visose pusėse.

Paskiau stojo kalbėti naujas oratorius. Kalbėjo prieš tuos žmones, kuriuos dar tik nesenai anas kalbėtojas gyrė, kurie buk „simpatizuoja'' socializmui. Šaukia-rėkia, žvėrimis vadina.

Bet aš jau negavau viso to girdėti. Užklupo mane viename kamputyje kokis tai „draugas''. pradėjo klausinėti, ar aš esu socialistas. Aiškinausi, tvirtinau, kad esu tikru socialistu. Bet kadangi nepriklausau prie jokios parapijos (kuopos), kadangi ne per kuopos iždininką užprenumeruoju „Muštynę,'' jokiu budu ne pripažino mane socialistu. Tuojaus sukambėjo „Referendumo Varpas''. Subėgo visi prie manęs ir nubalsavo mane už slaptą, šnipišką dangun įsiveržimą nubausti.

— O, Markse-ilgabarzdi, kokias kančias išvydau! Vieni pergriovė mane ant grindžių, kiti gi kaušu sėmė iš puodo smalą ir kaipo tautiečiui ėmė nosin pilti... O baisumėlis, o karštumėlis! Ėmiau šaukt, spardyties, čiaudėti... galop pabudau.

Prie manęs stovėjo mano draugas, rukė „cigaretą'' ir šaipydamasis leido man nosin dumus.

Iš džiaugsmo, kad tai buvo tik sapnas, vėl ėmiau skaityti „lietuviško socializmo'' „perlus.''

Pranys Tvardauskas.

Martus ir vyriausiu maršalka — Povilas Čabis.

Labai but gerai, kad ir kitų miestų lietuviai ingytų tautišką vēliavą.

Turiu pasakyti, kad šiame mieste buvo pirmas iškilmingas liet. apvaikščiojimas, ir svetimtaučiai pirmą kartą turējo progą pamatyt lietuvių vēliavą.

Gailiunų Jonas.

CAMBRIDGE, MASS.

Jau „V. L.'' buvo minēta apie nesenai čia susidariusią Liet. Jaun. Mokslo ir Dailēs Myl. Dr. Šita draugija susitvērē iš mažo sąnarių skaičiaus ir ilgą laiką gyveno silpnai, nes atsirado daug jos priešų

Pirma įstatų dalis rodo, kad draugijos tikslas yra — išmokinti liet. jaunomenę doro krikščioniško gyvenimo ir apsaugoti draugijos sąnarius nuo doriško ištvirkimo. Paskui, draugija privalo rupinties protišku narių išsilavinimu ir medžiagiška jų gerove.

Dabar įvairųs trukdymai pranyksta, nes visi pamatē, kad draugija rupinasi prakilniais darbais. Dabar draugija turi 50 sąnarių.

Gegužio 9 d. minēta draugija buvo surengusi puikų vakarēlį. Tapo sulošta „Paskutinē Banga''. Lošimas atliktas gerai. Po lošimui buvo šokiai. Buvo prisirinkę stebētinai daug publikos. Vakaro vedēju buvo tos draugijos pirmininkas K. Gedraitis; publika užsilaikē gerai. Geistina, kad šita draugija tankiau rengtų panašius gražius vakarēlius.

Nors ištiesų dabar daugelis pradeda griebties už kningų ir laikraščių, tečiaus daug dar yra uolių smuklēs garbintojų. O kur girtuoklystē, ten ir visi kiti blogi darbai. Vienok reikia tikēties, kad susipratusių skatlius nuolat eis didyn, o girtuoklystē puls žemyn.

Gegužio 23 d. vienoj lietuviškoj „lagerinēj'' ant Jefferson gt. iškilo muštynēs — vienus suareštavo, kiti išbēgiojo.

Darbai pas mus, kaip ir visur, eina silpnai. Dabar atsirado tokių agentų, kurie už 5 dol. parupina darbą. Vienok patartina apsisaugoti nuo prigavimų ir neišsitikēti pilnai agentams.

Musų klebonas J. Krasnickas jokiu budu negali sugyventi su savo vargonininku — neilgai čia gali laikyties vargonininkas. Eina paskalas, kad gegužio 17 d., laike iškilmingų pamaldų Mot. ir Merg. N. P. P. M. Dr., iškilęs bažnyčioje trukšmas — net penki policistai pribuvę delei sustabdymo „faitavimosi''. Kalba, kad be teismo ne apsieisią.

Jaunikaitis.

LAWRENCE, MASS.

Nesenai čia buvo atsilankęs kinematografistas A. Račiunas ir jo padējējas p. Danielius. Jie per du vakaru rodē Lietuvą krutančiuose paveiksluose. Iš 4,000 lietuvių vakaruose atsilankē apie 200 žmonių.

Jau yra keli mēnesiai, kaip čia apsigyveno daugeliui lietuvių žinomas p. K. Šeštokas. Sunku apie jį ką-nors gerą pasakyti. Dabar žada išleist jo parašytą kningą „Meilē'' — jau ir prenumerata renkama; reiktų atsargiau ir rimčiau ant to žiurēti.

J. Žukauskas.

ATHOL, MASS.

Nauja dirbtuvē. Athol Highland vietoje Jos. Wilcox atidarē naują rubsiuvyklą, kurioj patilps apie 300 merginų. Dirbtuvēja sius mažų vaikų drapanas. Iš pirmos dienos dirbtuvēs atsidarymo reguliariai pradējo dirbti 15 darbininkių, o 50 yra paimta ant listo. Dirbtuvēs savininkas greitu laiku mano paleisti darbą pilnai ir ant visų trijų lubų pastatyti po 100 darbininkių.

A. K. L—s.

ATHOL, MASS.

Gegužio 25, 26 ir 27 dd., vakarais atsibuvo Šv. Franciškaus parapijos „feirai''. Apart kitų visų „feirų'' pramogų, per visus tris vakarus griežē naujas lietuviškas benas. Žmonēs ant „feirų'' lankēsi pusētinai skaitlingai, iš ko galima pasakyti, kad parapija turēs kiek pelno.

A. K. L—s.

MONTELLO, MASS.

Gegužio 24 d. „Vienybēs'' dr-ja buvo parengusi prakalbą ir paskaitą. Skaitē p. K. Česnulevičius tēmoje — „Chemija''. Savo užduotį prelegentas atliko gerai. Po paskaitai buvo deklamacijos ir prakalba. Tik jau prakalba išējo persilpna — geriau panašios prakalbos visai nerengti, nes ji tik suerzina publiką. Kalbējo p. Svotelis apie „supuvusią'' tvarką, — mat, jis apie draugijos reikalus bei užduotis kalbēti nemoka.

A.

CLEVELAND, OHIO.

Prieš vasaros šilumą L. S. K. Š. K. Gvardija surengē gegužio 30 d. pasilinksminimo vakarą. Vakaro padabinimui tapo užkviesta Teatrališka Choro Dr., kuri sulošē teatrą ir atliko dainas ir deklamacijas. T. C. Dr. stengēsi atlikti viską kuogeriausiai.

Tapo sulošta trijų veiksmų tragedija „Kerštinga meilē''. Pertraukose buvo atliekamos deklamacijos, o pasibaigus lošimui atsibuvo prakalbos. Choras, p. V. Graičio vedamas, sudainavo tris dainas.

Vaidinimas, vadovaujant p. J. Klimaičiui, nusisekē pilnai gerai. Geriausiai atliko rolę M. Šimonis; visai gerai lošē p-lē O. Žvingiliutē, kuri dar pirmą kartą pasirodē ant scenos — ji, matyt, turi scenišką gabumą. Linkētina T. C. Dr. gerų pasekmių ateityje.

A. Kranauskas.

CHICAGO, ILL

Tulas G. L. nuo Canal gt. prigavo ant $200 merginą B. Mat, G. L., arba daugelio vadinamas „kunigo vaikas'', kokį laiką mylējo B., bet paskiau atsiskyrē nuo jos ir apsivedē su tula L., bet delei blogo savo pasielgimo negalējo su ja sugyventi. Vēliaus jis vēl pradējo lankyties pas minētą B. ir ragino ją apleisti su juom Chicagą. Galop B. paklausē ir pasiēmē savo sutaupytus $200.oo.

G. L. buvo sutaręs su kitu lietuviu, kuris netoli geležinkelio stoties priējo prie G. L., kaipo slaptas policistas ir nusivedē jį į šalį. Mergina B. pasiliko bestovinti su kitu lietuviu, kuris paskiau, susitikęs G. L. užklausē jo apie tą vyrą, kuris jį nusivedē. Tas paaiškino, kad tai buvęs slaptas policistas, kuris jį buvęs suareštavęs, ir kad jis dabar esąs po $200 kaucijos. Bet tas, kuris užklausē, tuoj paaiškino, kad jis tą „slaptą policistą'' pažįstąs. Tą matydamas G. L. pasiulē jam $5.oo, kad niekam apie tai jis nepasakytų.

Mergina B., matydamas esanti prigauta, nuējo į policijos stotį ir papasakojo apie prigavystę. Žinoma, policija jieško prigaviko, bet ikišiol dar nesuēmē. — Tai geras pamokinimas merginoms, kad nereikia mylēti vedusių vyrų.

Tulą Tautkienę (1635 So. Canal str.) sužeidē gatvekaris; ji patalpinta Cook County ligonbutyje. Nelaimē atsitiko iš neapsisaugojimo — ējo pro karo galą, o antras karas, ējęs į kitą pusę, parmušē ją ant žemēs ir labai sudaužē galvą. Vertētų visad apsisaugoti ant gatvēs, o ypač einant pro karus.

Viena lietuvē nuo 1635 So. Canal gt. pereitą žiemą, susimušus jos įnamiams, puolē jų skirti, bet vienas iš peštukų taip smarkiai sutrenkē jos ranką, kad paskiau ją reikējo nupjauti. Dabar šita moteris eina per stubas po Chicagą elgētaudama, — net ir į kitus miestelius važinēja. Kiek galima pastebēti, tai jai tas „biznis'' labai sekasi, nes perdikčiai aukų surenka. Dabar su savo vyreliu „pertekusiai'' gyvena — alučio su degtine irgi nestokuoja. Ne vienas, duodamas tokiai „pavargēliai'' auką, pamislina, kad tai reikalinga yra duoti ir kad elgētaujantis yra bēdoje. Bet labai tankiai pasirodo visai kas kita. Juk del pavargēlių yra tam tikros valstijos įstaigos, — bet jose girtuoklių nelaiko.

Ant. Booben.

SO. OMAHA, NEBR.

Paskutiniu laiku apsireiškia didesnis gyvumas tarpe narių SLA. ir TMD. kuopų. SLA. 87 kuopa ingijo pažangesnę ir veiklesnę valdybą, o tedel yra tvirta viltis, kad kuopa pradēs tvirtēti. Taip, nesenai tapo paduota 10 naujų narių aplikacijų.

TMD. 17 kuopa irgi žada šįmet buti gyvesne ir aktiviškiau veikti. Seiman ji pasiuntē laišką su tam tikrais nurodymais ir patarimais.

Nei SLA., nei TMD. kuopos seiman savo delegatų nesiuntē, bet jau į ateinantį seimą nutarē pasiųsti.

A. Žalpis.

PARYŽIUS, FRANCIJA.

Rinkimai į parlamentą, kaip ir pasibaigē, jeigu nerokuoti kokių dviejų atstovų trukumos. Kaip matyti, kairieji užima didesnę dalį valstijos rumuose, negu dešinieji; — mat, išrinkta socialistų 103 ypatos, socialistų respublikonų — 29 ypatos ir susivienijusių radikalų — 189 ypatos. Iš dešiniųjų eilēs veik visi pralošē po keletą vietų, arba, sykiu daugiau 40, sulyginant su jų skaitliumi pereitame perlamente.

Tas aiškinama tuom, kad socialistų partija kas metai ingauna didesnę simpatiją liaudyje ir tuomi didina savo eiles; o antra — laike perrinkimų veikē visi pirmeiviai suvienytomis spēkomis, ty. socialistai, respublikonai ir sus. radikalai; delei to ir turējo pulti daug reakcijonierių ir jų vadų, tarp kurių puolē ir buvusis Paryžiaus policijos viršininkas Lēpin. Klerikalai ir rojalistai neapsiējo ir be juodų darbų — jie ne tik kad papirkinējo balsuotojus ir už tų kandidatus balsavo tokie, kurie neturējo nei jokių teisių balsuoti, bet dar, pavyzdin miestuose Lille ir Roubaix, net iš Belgijos šimtais atvažiavo balsuoti už katalikų kandidatus.

Tai taip maž-daug pasibaigē tie trukšmingi rinkimai. Reikia manyti, kad Francija pasidarys pirmevškesnē ir galima tikēties, kad ir kareiviams tarnystą sumažins vēl ant dviejų metų.

Amuras.

S.L.A. SEIMAS.

(Užbaiga.)

Sesija 9-ta, 9 val. ryto.

Vardošaukis.

Skaitymas protokolo 7 ir 8 sesijų. — Priimta be pataisymų.

Skaitymas kuopų sumanymų.

Sumanymas įsteigti prie SLA. Lietuvos reikalų šelpimo fondą. — Priimta.

Sumanymas įsteigti prie SLA. fondą šelpimui moksleivių SLA. narių arba jų vaikų. Priimta.

Sumanymas įsteigti prie SLA. fondo šelpimui ateivių ir pasirupinti idant kaslegarnēje visados butų lietuvis-atstovas. Po plataus visapusiško apkalbējimo nutarta apie tai susitart su SLRKA. ir kitomis draugijomis ir tą reikalą remti ir vesti po SLA. globa.

Sumanymas, kokia turi buti lietuviška vēliava palikta tolesniam laikui — žinovams-istorikams.

Sumanymas parašyti rezoliuciją Rusijos Dumai reikalauti Lietuvai savyvaldos. Po visapusiško apkalbējimo nutarta rinkti tokios rezoliucijos nuo lietuvių, aiškinti reikalavimą savyvaldos Lietuvai lietuvių laikraščiuose ir svetimuose laikraščiuose sukēlimui prielankios opinijos.

Sumanymas idant apskričiai galētų siųsti į seimą savo atstovus. — Nutarta palikti kuopų savyvaldai.

Pn. Damijonaitis pakēlē klausimą apie sumanymus, kurie eina visuotinam balsavimui ir seimu tarimui — idant sumanytojų vardai ir pavardēs butų viešai apskelbtos. Dabar SLA. net du įstatymu tapo įvykdinti — Susivienijimas sekretoriaus ir iždininko urēdus, ir padidinimas „Tēvynēs'' ir pirkimas Linotype, o sumanytojo niekas nežino Nario Apysenio. Nutarta, kad anonymiški sumanymai liktųsi be atidos.

Skaitymas linkējimų.

Sesija uždaryta ant 12 val.

Sesija 10-ta — 2 v. po piet.

Vardošaukis.

Sumanymas paskirti konkursą $100 parašymui paskaitų apie naudingumą SLA. palikta be pasekmēs.

Sumanymas įsteigti Darbo Biuro prie SLA. palikta be pasekmēs.

S k u n d a i .

Daktaras-Kvotēja Baltrušaitienē apskundžia seimui didžiumą Pild. Tarybos narių už nominavimą Dr. J. Basanavičiaus SLA. garbēs nariu už konspiraciją — aplenkimą Dr. Baltrušaitienēs. Pn. Strimaitis prirodē, jog Dr. Baltrušaitienē gavo telegramą, kurį ignoravo ir parašē skundą. Skundas paliktas be pasekmēs, kaipo nepamatuotas.

Skundas ant „Tēvynēs'' redaktoriaus, p. Račkausko, už cenzurą, nepatalpinimą 40 kp. protesto prieš nominaciją. Pn. Račkauskas pasiaiškino, jogei pati kuopa savo susirinkime savo protestą atšaukē, reikalavo jo netalpinti. — Skundas atmestas.

Skundas 38 kuopos nario A. Ramanausko už neišmokējimą umai pašalpų. SLA. sekretorius paaiškino, jog užtęsimas pasidaro nenoroms ir ateityje rupinsis išmokēti greitai.

N o m i n a c i j a į g a r b ē s n a r i u s .

Atstovai:

B. K. Kondratavičius,
Olga Bobinienē,
Mikolas Valukonis,
A. J. Bieržynski,
A. L. Reikow.
V. K. Račkauskas,
F. Živatkauskas,
K. Vilkevičia,
K. Gugis,
Jonas Aliekevičius,
K. Varašius,
A. J. Povilaika,
P. Mikolainis

nominavo **Dr. Joną Šliupą**, kaipo daug nukentējusį ir pasidarbavusį auginime SLA. ir abelnai tautiško susipratimo Suvienytose Valstijose ir Lietuvoje, SLA. Garbēs Nariu. Seimas nominaciją priēmē ir patvirtino atsistojimu.

Nuo dabar SLA garbēs nariais yra:

Juozas Šernas-Adomaitis,
Dr. Jonas Basanavičius,
Dr. Jonas Šliupas.

B. K. Kondratavičius, V. Ambrozevičius ir Mikolas Valukonis atsišaukē į seimą, geisdami paaiškinimo apie J. J. Paukščio sveikatos stovį, jo turtą, jo apsergējimą. kad J. J. Paukštis pasveikęs neliktų elgēta. Jei galima paliuosuoti J. J Paukštį nuo mokesčių į SLA — Pn. A. B. Strimaitis ir Mikolainis paaiškino apie J. J. Paukščio sveikatos stovį ir užlaikymą. — Seimas nutarē išrinkti komisiją iš 3 narių J. J. Paukštį aplankyti.

Pertrauka 10 minutų.

Našlių ir našlaičių šelpimas palikta Labdarybēs komisijai. Kad Pildomoji Taryba išrinktų visus mokesčius pagal konstituciją — neatidēliojant, kaip nusidavē su 10 centų į našlių ir našlaičių fondą, kurie turējo buti sumokēti sausio mēnesį, o dar nēra sumokēti.

Pakeltas klausimas apie pakēlimą mokesties nariams sulig mokesčių lentelēs. Nutarta pavesti įstatų komisijai apie tai aiškinti nariams ir tają mokestį įvesti nuo 1 d. sausio 1915 metų.

Sesija 11.

Subatą, 30 d. gegužio, pirmsēdis Gegužis atidaro sesiją ir peršaukus delegatus, skaito vakaryk ščių sesijų protokolą. Kalbama apie SLA. historiją. Ji baigsis spausdinti apie pradžią ateinančių metų. Bet rankraštis dar neapima vēlesnių dviejų metų.

N u t a r t a : dabaigti raštą iki paskutinēs dienos. Tą galēs padaryti pirmykštis to rankraščio redaktorius, p. J. Laukis (Jam pirmiaus mokēta po $1 už puslapį). Prie to nutarta atimti iš Dr Baltrušaitienēs dokumentus (ypač iš bylos su SLRKA.) kurie dokumentai bus gal da ir SLA. historijai reikalingi. — o jei ne, tai visgi jie prideri SLA. archivui.

Įnešta — prašalint iš „Tēvynēs'' apgavingus apgarsinimus. Kilo diskusijos. Nurodoma, kad jau keletas laikraščių „stebuklingų'' daktarų apgarsinimus išmetē. Bet kiti nurodo, kad tą padarē laikraščiui ne visi, ir vēla, kad atmetus daugelį apgarsinimų susimažins inplaukimai ir sunkiai atsiliesps ant „Tēvynēs'' leidimo finansų. Vienok po ilgų diskusijų vienbalsiai **nutarta** — neteisingų apgarsinimų nepriimti.

Finansų komisija perduoda listą aukų seimui prisiųstų, kurių buvo šiek:

Aukos prisiųstos Seiman:

Prieglaudos Namui	$95.25
Moksleivių fondui	21.83
Tautos Namams Vilniuje	22.00
Kankiniams	69.95
„Litwai''	5.00
„Saulēs'' kursams Kaune	5.00
Jovaro Ukei	28.80
Duonelaičio [illegible]klui	10.00
Našlių ir [illegible] fondui	[illegible]
Ateivių [illegible]	[illegible]
Kun. [illegible] fondui	[illegible]
[illegible]	[illegible]
Merg. gimnazijai Marijampolēje	5.00
Nepaskirtų	6.75
	$289.58

Toliaus seka keletas tai didesnių, tai mažesnių išmokējimų komisijoms ir komitetų nariams. Ilgesnius ginčus iššaukia reikalavimas Centr. sekr. Strimaičio. Reikalauja pavesti jam uždyką SLA. name vieną butą, kuris neša rendos $35. Seime buvo įnešta jam pakelti algą ant $10 mēnesiui (dabar gauna $90; gautų $100). Bet Strimaitis to nepriēmē. Pagaliaus buvo leista ant balsavimų. Didžiuma balsų buvo už tą, kad tą butą pavesti. Daug vēl paskui pastebējo, kad tuli nuo balsavimo susilaikē. Reikalauja slapto balsavimo. Pirmasis nubalsavimas atšaukta. Įnešimas: pakelti sekretoriui algą ant $35. Balsuoja australišku budu. Už įnešimą 32; balsavo prieš 5; visai atsisakē balsuoti 20; neatsiliepē 3. Todel įnešimas priimtas.

Nominuoja įvairias SLA. komisijas. Štai kokias ypatas:

1. Kontrolēs Komisijon: J. Ambraziejus, Brooklyn, N. Y.; J. Bendoraitis, New Philadelphia, Pa.; M. J. Vokietaitis. New Haven, Conn.

2. Teismo Komisijon: J. O. Širvydas, Brooklyn, N. Y.; J. Karsokas, Olga Bobinienē, Waterbury, Conn.

3. Įstatų Komisija: K. Gugis, F. P. Bračulis. A. Šlekis (visi iš Chicagos).

4. Apšvietos Komisija: L. Šernas, Chicago; Dr J. Šliupas, Svranton, Pa.; J. Baniulis, Boston, Mass.

5. Labdarybēs Komisija: K. Jurgeliunas. Boston, Mass.; T. Ratkevičius, B. Kondratavičius, Wilmerding, Pa.

6. Imigrantų Komisija: V. Ambrozevičius, Newark, N. J.; K. Vilkevičius, Brooklyn. N. Y.; J. Ancerevičius, New York.

7. Političkų konkinių: V. K. Račkauskas, New York; Dr. A. K Rutkauskas, Chicago; V. J. Šliakis, Shenandoah, Pa.

8 Prieglaudos Namo: T. Astramskas. Philadelphia, Pa., M. Šarka, Chicago; A. Ivaškevičius, Boston.

9. Finansų Komisija: J. Skritulskas, Beržinskis, M. Damijonaitis.

10. Ištyrimui J. J. Paukščio reikalų: T. Petrauskas, A. Kundrotas, J. Liutkauskas (visi iš Brooklyn. N. Y.).

Visą tą komisijų eilę seimas pirma žēdną paskirai nubalsavo, paskui abelnai užtvirtino.

Eina skirstymas tautiškų centų. Viso $1,018.54. Finansų komisija padarē šiokį padalinimą:

Prieglaudos Namui	$100.00
Imigrantų reikalams	$250.00
Moksleiviams	150.00
Tautos Namui Vilniujē	100.00
„Litwai''	25.00
Kankiniams	100.00
Vištal. fondui	60.00
Jovaro Ukei	27.54
Našlēms ir našlaičiams	165.00
Inform. Biurui	50.00

Sekantis seimas nutarta vadinti: 29-tas ir 2-ras dvimetinis seimas. Sekantis seimas atsibus Pittsburge, Pa.

Pild. Taryba turi užimti savo vietas su 1-ma liepos.

Seimas padēkavoja Pild. Tarybai už gerą SLA. reikalų vedimą, visi delegatai sakydami „ačiu.'' Taipgi visi sustojo ir nulenkę galvas atidavē pagarbą [illegible] atminčiai mirusiems S. L. A. nariams.

[illegible] subatoj. 30 d.

OSKAR WILDE.

GRANATŲ PAVESYJE.

PASAKOS.

Išvertė

KAZYS PUIDA.

Kuomet apsistoji ir kalbiesi su jais, jie beria saują kodylo ant žarijų ir oras pakvipsta. Mačiau sirijietį, kuris laikė rankose ploną lazdą, panašią į nendrę. Pilki dumų siulai ruko iš jos ir jų kvaptis panaši buvo į migladų kvaptį pavasarį. Kiti parduoda sidabro braslėtus, šviesiai žalsva biriuza apibarstytus; vario grandinėlius mažais žemčiugais papuoštus; tigro nagus, auksan intaisytus ir auksuotos katės nagus, vadinamos leopardu, taip-pat auksan intaisytus; auskarus iš pragręžtų izumrudų ir žiedus iš išskaptuotos jašmos. Iš arbatnamių girdėti gitarų gaidos; opiumo rukytojai baltomis šypsojančiomis akimis žiuri į praeivius.

Ak, kad tu butum buvęs su manim!... Vyno pirkliai stumdosi per minią didelėmis odos puslėmis ant pečių. Daugelis jų parduoda Širaco vyną, saldų kaip medus Paduoda norintiems gerti mažuose metaliniuose puodeliuose ir inberia vynan rožių lapelių. Ant prekyvietės stovi vaisių pardavėjai. Jie parduoda: nunokusias fygas plėmuotu auksuotu viduriu; dynes, muskusu kvepiančias; geltonas, kaip topazai, kitras; rausvus obuolius, baltųjų vynuogių kekes; apskritus rausvai-geltonus apelsinus ir apvalias citrinas, žalio aukso varsos. Vieną kartą mačiau praeinantį dramblį. Jo nosis išmarginta buvo raudonais ir geltonais dažais, ant ausų užmautas buvo raudono šilko tinklas. Dramblys sustojo prie vienos sankrovos ir ėmė ėsti apelsinus, pirklys vien juokės iš to. Įsivaizdinti negali. kokie-tai žmonsė. Kuomet jie linksminas tai eina pas paukščių pirklius, nusiperka paukštelį narvelyje ir išleidžia laisvėn, kad jų džiaugsmas dar didesnis butų. Kuomet nuliudę, susižeidžia erškėčiais, kad jų liudėsis nesumažėtų.

Vieną vakarą sutikau keletą negrų, kurie nešė per prekyvietę sunkų palankiną. Jis buvo padirbtas iš paauksuoto bambuko, stulpeliai rausvu laku nutepti ir papuošti bronziniais povais. Langai buvo uždengti užkabomis, ant kurių išsiuvinėti buvo vabalų sparnai smulkučiais žemčiugais. Tuo kartu, kaip palankiną nešė pro mane, iš jo pažiurėjo išblyškęs čerkesaitės veidas ir nusišypsojo. Aš nuėjau paskui, mergaitė-gi ėmė skubinties ir raukės. Bet man tas nerupėjo; didelis žingeidumas apėmė mane.

Galų-gale jie sustojo prie ketvirtainio balto namelio be langų ir mažomis durimis, panašiomis į rusies duris. Padėjo palankiną ant žemės ir tris kartus pabeldė jin vario plaktuku. Armėnas, žaliu švarku, pažvelgė pro vartelius ir, pamatęs juos, atidarė duris, patiesė kilimą ant žemės ir iš palankino išėjo moteriškė. Ineidama naman ji pažiurėjo manin ir vėl nusišypsojo. Niekuomet nemačiau tokio išblyškusio žmogaus.

Mėnuliui patekėjus, aš sugrįžau atgal ir jieškojau to namo, bet jau nebebuvo. Pamačiusi tai, aš supratau, kad ta moteriškė buvo ir kodel ji šypsojos manin.

Ak, kad tu butum buvęs su manim!... Jaunojo mėnulio šventę jaunutis Valdovas išėjo iš savo rumų ir nuėjo mečetin pasimelsti. Jo plaukai ir barzda papuošti buvo rožių lapeliais, skruostai padengti lengvučiu aukso dulkių sluogsniu, delnai ir kojos spindėjo šafranu.

Saulei tekant jis išėjo iš savo rumų sidabro rubuose, o saulei leidžianties grįžo aukso rubuose. Žmonės puolė kniupšti, veidus slėpdami, bet aš nenorėjau to daryti. Stovėjau prie finikų pirklio ir laukiau. Pamatęs mane, Valdovas pakėlė savo nudažytas blakstienas ir sustojau. Stovėjau nesijudindama ir nepasveikinau jo. Žmonės stebėjos mano drąsa ir patarė man bėgti iš miesto. Aš nesirupinau tuo, bet nuėjau ir atsisėdau prie svetimų dievų pirklių, kurių čia neapkenčia del jų viltvilingumo. Kuomet aš papasakojau jiems apie savo pasielgimą, kiekvienas jų davė jam po dievuką ir prašė tą dovaną paimti.

(T. b.)

Religija, dogma ir bažnyčia

(Modernisto minčių žiupsnelis).

„Krikščionystė, betvarkydama žmonių gyvenimą ir pati besiderindama į tą gyvenimą, ėjo ir eina, kaip ir pati žmonija, evoliucijos keliu, kurio negali išsilenkti,'' — taip rašo d-ras Basanavičius; ir mes tą turime pripažinti už tikrą tiesą. Nes nė viena religija neturi pati savyje gyvenimo. Religija gyvuoja žmonėse, kurie tą religiją išpažįsta. Delto negali buti jokios religijos pirmiau laiko ir be savo historijos. Religija eina žingsnis į žingsnį su žmnėmis. Kaip žmonių gyvenimas mainosi, kaip kiekvienas žmogus iki savo senatvės priima naujus įsitikinimus ir pažiuras, atmesdamas visa, kas sena ir nugyventa, taip darosi ir su religijos plėtojimusi. Tiktai kadangi religijos amžius yra daug ilgesnis kaip žmonių, tai šitas atsitikimas yra daug sunkiau patėmyti. Bet kiekvienos religijos historija, jos dogmų atsiradimas ir tvėrimas parodo mums tą geriausiai.

Kiekviena religija užgimsta savo laiku, t. y. paženklintą, paskirtą kulturos epochą. Religija persiima savo epochos pažiuromis ir įsitikinimais. tą visą surėdo ir sutvarko, padabina apeigomis, ir tokiu budu sutveria savo įstaigą, bažnyčią. O bažnyčia, besirupindama savo gyvavimu, stengiasi visus savo surėdymus, tvarką ir apeigas, jau kaipo paties Dievo apreikštąsias tiesas, užlaikyti nepaliestame grynume. Delto suorganizuota bažnyčia yra visuomet konservativi. Delto ir valstijos vyriausybė visuomet eina ranka rankoje su bažnyčia; nes valstija, duodama pirmenybę jau surengtai tvarkai, išmėgintiems, žinomiems ir nusistovėjusiems surėdymams, randa bažnyčioje savo tikimiausį padėjėją ir savo konservativių idėjų skelbėją.

Bažnyčia, nemėgdama ir bijodama naujenybių, nenori taikytis ir su pažanga ir naujojo mokslo išdaviniais. Ji, kalbant žodžiais „Ateities'' (No 8 13 m.: „Katalikybė, konservatizmas, pažanga''), visuomet „laukia.''

Kada Kopernikui pasisekė suprasti šio pasaulio surėdymas, ir jis išaiškino, jog ne saulė sukasi aplink žemę, bet žemė didžiausiu vėtros greitumu sukasi aplink saulę ir ašį, jog dangus nėra kažkokia tvirtuma, o žvaigždės — dangaus žvakės, bet jog tai vis tokie-pat, kaip musų, pasauliai, kurie tvarkingai juda ir sukasi tam tikromis prigimties taisyklėmis, — tada bažnyčia nesidžiaugė ir nesilinksmino, kalbėdama: „Kaip garbingas ir iškilmingas esi Tu, Viešpatie musų Dieve, savo sutvėrimo didenybėje!'' — bet ji keikė ne dievobaimingą naujininką, stovėdama iš šalies susikrimtus, užpykus ir pilna neįsitikėjimo, kaip kokia užgauta karalaitė, kurios tiesos turtas tapo išgaišintas.

Paskui, kada historijos tyrinėjimas ir geologija prirodė, jog žmonių giminė ne 6 tukst. metų gyvuoja šiame pasaulyje, o šimtus tukstančių metų, bažnyčia ilgai nenorėjo pakeisti seno biblijos skaitliavimo, o katalikų bažnyčia dar ir dabar nenori pripažinti šitos tiesos ir vis dar kalba: „aš laukiu!'' („Ateitis'' 1913 m. N 9, psl. 435).

Bažnyčia Darvino evoliucijos mokslui nenori pripažinti nėjokios vertės. Bažnyčia paliko kurčia ir tada, kada teologijos tyrinėjimas prirodė, jog sena dogma apie šv. rašto inkvėpimą klaidinga.

Ir štai šita didelė tyrinėjimo ir mokslo pažanga pastatė bažnyčią nemaloniame ir keblame padėjime. Bažnyčia pasiliko užpakalyje mokslo, kulturos ir paties gyvenimo. Taigi turėjo su laiku kilti karštas kariavimas delei dogmų, kuriose pirmieji bažnyčios laikai savo tikėjimą suglaudė ir išreiškė.

Pirmose religijos gyvavimo valandose nerasime visai dogmų, arba tikėjimo išpažinimo. Tikėjimas tada, kaip kokios vulkano pajiegos, verda ir veikia žmogaus sielos gilumoje ir neturi nėjokių formų ir pavidalo. Tikėjimas, kurs yra ne tiek proto, kiek širdies dalykas, savo pradžioje, kada jis pripildo visą žmogaus sielą ir širdį, yra labai gyvas, karštas, bet ir įvairus. Tikėjimas tada apsireiškia didvyriškais darbais, didžiausiu drąsumu, karštomis prakalbomis, pilnu užsidegimu, pasiaukojimu, gailestingumu, broliška meile. Ir štai, tokie laikai neturi savo tikėjimo išpažinimo ir dogmų.

Tiktai skelbiantieji savo pranokėjų idėjas pradeda įvairias pažiuras ir visokeriopas nuomones vienyti ir glausti dogmose. Tokiu budu epigonai iš visokios rųšies medžiagos pastato vieną trobą, bet tada jau pražysta tikėjimo laisvė, o taipo-pat tikėjimo karštis ir gyvybė. Dogmos apstato tikėjimą muru ir siena, bet jos pačios, kaipo formos, yra šaltos, kietos ir suakmenėjusios. Dogmos niekados negali religijos atgaivinti. Tai yra dogmų tragizmas, jog jos tikėjimą tiktai aprašo, bet negali tikėjimo žmogaus sieloje prikelti ir atgaivinti. Delto dogmos yra religijos liekanos, kurios nešioja savyje savo laiko žymę.

Kaip religija ne Dievo veikalas ir sutvėrimas, o pačių žmonių, taip ir dogmos negali buti Dievo, bet taippat pačių žmonių tvarinys. Delto dogmos gali ir turi mainytis su laiku ir su mokslo išradiuais. Kada Koperniko mokslas apie pasaulio surėdymą buvo visų pripažintas teisingu, tai ir bažnyčiai reikėjo pakeisti savo pažiuros apie pasaulį, kuris buvo numanomas, kaipo trijų augštų troba (pragaras, žemė ir dangus). Paskui reikėjo permainyti ir pažiuros apie pragarą ir dangų ir aiškinti pastaruosius, ne kaipo vietas, kame numirėliai linksminasi arba kankinasi, bet kaip sielų stovį — laimė ir kančios.

Čia reikia dar ir tą atminti, jog dogmos paeina iš tokio laiko, kada mokslas apie šv. rašto inkvėpimą buvo teologijos tyrinėjimo pamatas. Bet šita dogma buvo mokslinčių pakeista, tiktai katalikiškojs bažnyčioji jinai užsiliko. Ir taigi dabar visai kitokis padėjimas. Šiandien jau nebegalima daugiau tvirtinti, jog tas arba kitas sakinys yra tikras ir krikščioniškas delto, kad jis stovi biblijoje. Kiekvienas tiesos jieškotojas, kurs klauso savo sąžinės balso ir tiesos, turi ir savo religijos pažiuras taikinti su visuotina pasauležvalga ir mokslo išdaviniais. Krikščionis XX amžiaus negali turėti pažiurų krikščionio II, V arba XVI amžiaus.

Bet kadangi bažnyčia to nenori suprasti ir, palikdama ant savo seno pamato, nenori nieko pakeisti, tai bažnyčios tarnai atsirado labai keblame padėjime. Daugelis, kurie eina kartu su pažanga ir mokslu, bažnyčią meta ir iš jos išeina. Bažnyčios palieka dykos. Ką gi darys bažnyčios tarnai, kunigai?

Pasižiurėkime, kokį pamokinimą šituo atvėju duoda mums statistika. Pernai Vokietijoje Trejybės šventėje daugybėje miestų buvo suskaityti visi, kurie atlankė bažnyčią. Ir štai, Berline iš 1,800,000 protestantų bažnyčioje buvo tiktai 20,000, t. y. 11 žmonių iš tukstančio; Chemnice iš 300,000 protestantų bažnyčioje buvo 2,248 žmonės, t. y. tiktai 7 iš tukstančio; kituose miestuose aplankiusių bažnyčią buvo daugiau, bet vienok galima tvirtinti, jog ten, kame kunigai, kaip jie giriasi, „skelbia gryną Dievo žodį'', bažnyčios dykos, bet ten, kame kunigai liberalai, kaip Visbadene arba Kelne, pirmiau, kada pragarsėjęs kun. Jatho sakydavo pa mokslus, bažnyčios — pilnos žmonių.

Tą-patį galima pasakyti apie Peterburgo protestantus. Skaičius prieinančių komunijon paskutiniuoju laiku iš 43 tukstančių žmonių sumažėjo iki 30 tukst. Bet visose reformatų bažnyčiose, vokiečių, francuzų ir holandų, kame kunigai liberalai, skaičius palieka toks pat, kaip ir pirma buvo. Taigi iš to aišku: jei bažnyčios tarnai nori, kad bažnyčios nebutų dykos, kad žmonės nepamestų savo tikėjimo, tai reikia eiti kartu su pažanga ir mokslu.

Tiesa, katalikų bažnyčia, o teisingiau kalbant, bažnyčios galva, popiežius, išrišo šitą klausimą labai prastai: jis prakeikė visus tiesos jieškotojus ir jų pasekėjus ir nusiramino. Bet čia jau užmiršta, kad religijos dalykuose negali buti vienodo galvojimo; visame pasaulyje rasi nėra ir penkių žmonių, kurie visai vienodai tikėtų, kaip vienas žmogus. O jei to ir galima butų pasiekti, tai vis delto pasaulis nepaliktų dievobaimingesnis, o tiktai inpultų į religijos sustingimą ir dvasios vergystę.

Katalikų bažnyčia augščiau už viską, o net ir už tiesą, brangina vienybę. Taigi paklusnumas ir drausmė jai meilesni, kaip pats tikėjimas. Delto kunigai girtuokliai ir lošikai, melagiai ir veidmainingi, bemoksliai ir ištvirkėliai, bet nuolankus ir paklusnus bažnyčiai yra daug meilesni, negu tiesos jieškotojai ir tyrinėtojai, kurie vienok drįsta dogmas kritikuoti ir žmones mokinti taip, kaip jiems jų sąžinė liepia. Tokie bažnyčios mokytojai, nors jie ir labai savo bažnyčią myli ir visai dievobaimingai elgiasi, laikomi yra žemiau už paleistuvius. Tą geriausiai parodė popiežiaus apsiėjimas su modernistais.

Bet reiktų jau nors kartą suprasti, jog prastas prigulėjimas bažnyčion, kaip ir prastas sutikimas su bažnyčios mokslu, žmogaus visai neišgano taippat, kaip abejojimas bažnyčios mokslu neišskiria nuo išganymo. Prigulėjimas ir ištikimumas bažnyčios mokslui ir tikėjimui nepadaro žmogaus dievobaimingu. Tą parodo mums geriausiai musų dienų gyvenimas ir žmonių pasielgimas. Žmogaus vertė apsireiškia ne iš to, ką jis apie Dievą ir Jėzų Kristų mano ir tiki, bet iš to, kaip jis su kitais žmonėmis pasielgia, kitais žodžiais, kaip jis Dievo valią pildo.

Ir štai, iš to turi mums paaiškėti bažnyčios darbas ir tikslas. Bažnyčios mokytojas yra Kristus, kurs nori, kad visi žmonės atsinaujintų, kad sutaisytų Dievo karalystę; kad Dievo vardas butų pagarbintas Jo vaikų pasielgimu; kad žmonės visi ištikimiau ir ištikimiau Dievo valią pildytų; kad visa, kas pikta, pranyktų ir visas žmonių skurdas pasiliautų. Tai yra musų Mokytojo valia, taigi ir bažnyčia privalo šituo keliu eiti savo tikslui pasiekti. Kas jau pragyventa ir sena, turi pražuti, ir tiktai tas, kas krikščionystėje turi amžiną vertę, turi iškilti aikštėn.

Pirmi krikščionystės laikai su pagalba graikų mokslo ir jų išminties sutvėrė savo puikią dogmų trobą, taigi ir dabar, musų apšvietimo laiku, neturi trukti drąsumo eiti taippat ranka rankoje su pažanga ir mokslu; nes jei mums to drąsumo truks, tada evangelija paliks mokytiems žmonėms tiktai muzėjaus ir archivo daiktas. **Kun. J. Šepetys.**

(Iš „Aušrinės''.)

Lietuvių spauda praeityj.

Musų spaudos praeitis turėjo sunkiausį periodą per ištisus 40 metų, — pradėjus nuo 1864 metų, baigiant 1904 m., kada pagaliaus tapo numestas lietuvių spaudos uždraudimo jungas. Apie tai musų dabartinė spauda gana plačiai aprašė, o musų kalbėtojai ant pagrindų visur apkalbėjo šįmet, apvaikščiojant spaudos atgavimo dešimtmetines sukaktuves. Čionai mes tiktai paseksime mintis p. Mikolo Bernsteino, Telšių pavieto gyventojo, kuris per „Kurj. Litewski'' šiek-tiek ištisesnes mintis arba paminėjimus iš tų laikų paduoda. P-as Bernstein yra teisingai rašęs apie Lietuvą keletą raštų, todel jo mintyse mažai tėra šovinizmo į lenkų pusę. O mums čia ypač rupi ir lenkai, nes jie daigeliu prisidėjo prie musų spaudos persekiojimo...

Lietuvių spauda galutinai tapo uždrausta 1865 m., rugpjučio 6 d. Užėmęs Muravjovo (vadinamojo „koru'') vietą Vilniaus general-gubernatorius Kauffman minėtą dieną pasirašė ant garsingojo prisakymo, kuriuomi buvo uždrausta spausdinti lietuviškas kningas latinų raidėmis, taipgi uždrausta buvo pardavinėti lietuviškas kningas, pargabenamas iš užsienio. Vidaus reikalų ministeris tuom pačiu metu rugsėjo 13 d. pasirašė ant to prisakymo, ir tas inėjo galėn. Nuo to laiko ir prasidėjo liudniausis musų spaudos periodas.

Dabar tik, praėjus čieloms penkioms dešimtims metų nuo šito atsitikimo, mums persistato vaizdas, kuris apibudina lietuviškosios sielos ištvarumą. Pažvelgę į pusės šimto metų musų historijos, matome, kaip sunki kova prisiėjo lietuviams pakelti su Rusijos valdžia. Juk valdžia atėmė lietuviams prigimtą teisę — naudotis savo prigimta kalba. Tiesa, nebuvo uždrausta stačiai lietuviams lietuviškai kalbėti. Bet uždraudus turėti savo raštą, lietuviams nieko kito nebeliko, kaip tik ilgas bet neišvengtinas kelias galutinai užmiršti savo kalbą ir prisiimti svetimą, butent rusų kalbą. Kas gi daugiau palaiko kiekvienos tautos savitą kulturą, jei ne laisva savo prigimta spauda? Šitas ir buvo rusų valdžios politikoje nužymėta. Vienok lietuviai šitai pasibaisėtinai drausmei per ilgus metus nepasidavė. Ir tuomi jie pasižymėjo tikru blaivo proto atkaklumu, kuris privedė prie to, jogei spauda tapo iškovota.

Čionai didelę dalį prisidėjo ir lietuvių religija. Kaip senovėje lietuviai su didžiausiu atkalkumu spyrėsi prieš krikščionybę, kada juos apkrikštijo iš stabmeldžių, taip dabar su didžiausiu įnirtimu lietuviai purtėsi prieš rusų valdžią, kuri uždrausdama spausdinti lietuviams maldakninges jų kalboje, tikėjosi pripratinti musų žmones prie rusų kalbos rašto ir drauge su tuom juos patraukti artyn prie pravoslavijos. Mes jau pamename, kaip Lietuvoje žmonės, nors po didžiausia drausme, betgi parsigabendavo sau lietuviškas maldakninges iš Prusų ir iš jų melsdavosi. Rusų valdžia ir šitą turėjo ilgainiui pamatyti, kad lieuviai prie pravoslavijos nėra primasinami. Vadinas, žlugo valdžios vyriausias tikslas.

Jeigu rusų valdžia butų buvusi išmintinga, ji butų iš sykio žinojusi, kad šitokis uždraudimas spaudos trims milijonams žmonių yra neteisingas, ir kad teisinga lietuvių kova neprives prie gero pačiai valdžiai. Taip sakant, pasidarė didelė spraga, kurią reikia kaip-nors užtverti. Ir delto valdžia griebėsi už garsiausios Hilfendingo idėjos. Ta idėja buvo tokia. Hilferdingas sumanė įvesti „visų slavų alfabetą'', — tai yra pritaikinti rusų raides arba „gražданką'' toms Rusijos tautoms, kurios kitokią kalbą vartoja, negu rusiška. Taigi ir lietuviams buvo leista vartoti raštą savo kalboje, tik ne su latinų raidėmis, bet su rusų. Indomu, kad šitą klausimą net Peterburgo mokslų rateliuose svarstė ir Hilferdingo sumanymui pritarė. Ir štai 1864 m. Vilniuje, Kirkoro spaustuvėje pasirodė pirmutinė lietuviška kninga, atspausdinta rusų raidėmis. Tai buvo „Abecele žemajtiszkaj lietuwiszka'', kuri šiandien mažai kur berandama ir yra jau bibliografiška retenybe. Po tam pasirodė čiela eilė tokių raštų, kaip ve: kantičkos, maldakningės, evangelijos, kalendoriai ir t. p. Bet tuos visus raštus patiko liudnas likimas, nes lietuviai prie jų ne tik nesigriebė, bet jei kur ir gaudavo, tai pasiskubindavo į savo ramius pečiukus sumesti... **S.**

(Dar bus.)

Pastebėjimai iš Prusų Lietuvos.

Man pribuvus į Tilžę 12 d. vasario ir pasikalbėjus su p. Vanagaičiu apie Mažosios Lietuvos padėjimą, pasirodė, kad butų geriausiai sušaukti susirinkimą iš tų, kurie rupinasi tautos likimu. Taipgi pasimačius su pp. Vydunu, Jagomastu ir Stigliorium ir pasikalbėjus apie tą sumanymą, minėti vientaučiai mielai pritarė, ir p. Vydunas sušaukė susirinkimą ant 17 d. vasario, 6 val. vakare. Čionai buvo sukviesti inteligentai iš Tilžės ir Klaipėdos. Atidarius susirinkimą, p. Vydunas liko išrinktas vakaro vedėju. Ponas Vydunas paprašė p. J. Vanagaitį, kad įsekmui pasakytų, delkto šitas susirinkimas sušauktas. Nuo šito ir prasidėjo pasikalbėjimai.

Ponas Vanagaitis, paėmęs balsą, plačiai nurodinėjo, kaip jisai per 15 metų darbavosi Prusų lietuvių budinimui, bet jisai sutiko daugelį nepasisekimų. Tų nepasisekimų priežastis, — sakė p. Vanagaitis, — paeinanti iš to, kad mes dirbame ne iš vieno. Jeigu mes visi dirbtume iš vieno, — sakė jis, — tai mes galėtume Prusų Lietuvoje atlikti didelius darbus, galėtume net dienraštį įsteigti ir nustumti ant antro plano tuos visus musų netikusius dabartinius laikraščius, kuriuos vokiečiai leidžia su tikslu lietuvių susipratimą išnaikinti.

Tiesa, — kalbėjo toliaus J. Vanagaitis, — yra Tilžėje „Keleivis" ir „Ceitunga", arba sakysim Klaipėdoje „Naujoji Ceitunga," kuri daug nešvariau rėdoma, negu Mahanoy, Pa. (Suv. Valst.) „Saulė". Bet šitie laikraščiai vieton lietuvių gaivinimo neša ištisą pragaištį Prusų lietuvių judėjimui.

Toliaus p. V. nurodinėjo, kad Prusų lietuviai visi kruvoje gyvena ir turi labai gerus susinešimus. Laikraštis gali pasiekti kasdien kiekvieno lietuvio grintelę. Tad, įsteigus dienraštį lietuviai galėtų kasdien gauti naujausias ir teisingiausias žinias. Ir lengva butų dienraštis inkurti. Sudėjus 30,000 markių, dienraštis gali be jokios abejonės užgimti. Pagaliaus nurodė, kad dienraštis užtektinai turėtų ir sandarbininkų, nes dabar Prusų Lietuvoj inteligentai dauginasi; jie turi ir gerus norus, tik gal dar nesupranta, kaip vietinius lietuvius valdžia moka gražiai apgauti ir lietuvystę kas metas puldinti žemyn.

Užbaigus p. Vanagaičiui kalbėti, kilo karšti ginčai ir kai-kurių užsipuldinėjimai ant Vanagaičio. Toli nuėjo net prie ypatiškumų. Reikia pripažinti p. Vydunui gerą taktiką, kuris kiekvieną iššišokimą visuomet nuvesdavo prie tvarkos. Daugiausiai buvo išmetinėjama p. Vanagaičiui, kad jisai peraštriai ir perstačiai eina prieš valdžią, taipgi kam jis užsipuldinėdavo ant kun. Gaigalaičio ir atstovo Steputaičio per savo laikraščius „Birutę" ir „Sukurį."

Toliaus kalbėjo pp. Jagomastas ir Vydunas. Ponas Vydunas stovėjo už dienraštį. Dauguma — prieš. Čionai buvo pakviestas ir šius žodžius rašantis (A. M. Martus). Aš taipgi stovėjau už dienraštį ir nurodinėjau, kad jisai galima pasekmingai inkurti; tik reiktų geriau tarp savęs susitvarkyti ir mažiau kreipti atidžios ant valdžios pataikunų patarimų.

Potam kalbėjo p. Baltris iš Klaipėdos, kuris irgi karštai užtarė už dienraštį. Jis tapjau nurodinėjo, kad dabartinės „Ceitungos" lietuviams yra pragaištingos. Rods jau yra pora ar trejetas laikraštukų, kuriuos leidžia tikri Prusų Lietuvos tėvynainiai ir kelia musų tautinį susipratimą, bet jiems dar sunku išlaikyti lenktynes su anomis „Ceitungomis," kurios net po tris kartus ant savaitės išeina.

Vakare, apie dešimtą valandą, tuomi ir užbaigėme susirinkimą. Užbaigiant išrinkta du delebatai pasiųsti į Klaipėdą, kur 21 d. vasario buvo rengiamas susirinkimas aptarti apie laikraštį „Apžvalgą". Šiuomi ir aš užbaigiu šitą pranešimą, atidėdamas savo patėmijimus, iki ką patirsiu Klaipėdoje.

A. M. Martus.

Įspudžiai iš seimų.

Važiuodamas į Waterburį maniau, kad tenai reikės lietuviški „amželiai" pragyventi. Bet štai seimų dienos praėjo. kaip lengvas vėjalis, ir pasiliko tik įspudžiai.

Įvažiavus į Waterburį pirmiausiai pasitiko malonios šito miestelio gatvės. Bet atsidurus priemiestyje „Brooklyne", kur yra nuo seno susispietusi visa lietuvių kolonija, dar smarkiau širdis sutvaksena, pamačius kaip nuo kiekvienų didesnių namų plavėsuoja amerikoniškos ir vietomis lietuvių spalvos vėliavos. Reiškia, čia laukia svečių; čia juos su atvira širdimi pasitinka. Kam gi nebus malonu tą matyti?

Bet lietuviai svečius ne tik su vėliavomis pasitiko. Čia delegatus tuojaus išsivedžiojo vietiniai lietuviai po namus ant „burdo". Čia juos visur vaišina, myli ir užmokesnio nenori priimti. Tikra lietuviška siela į jumis prakalba...

Visą savaitę buvo kaipir kokia šventė. Kur lietuvį susitinki, visur sveikina, teiraujasi apie seimo darbus, jie patįs dalyvauja tai posėdžiuose. tai vakarėliuose; visi sympatizuoja musų darbui, duoda patarimus, išreiškia savo atviras nuomones. Malonu tokį atvirumą matyti...

Visas judėjimo centras ant Green str., kur yra lietuvių svetainėj seimas ir keletas vakarėlių atsibuvo. Čia yra lietuvių klubo namas. Seniaus čia buvo taip vadinama „Dilionies neprigulminga bažnyčia"; dabar lietuvių neprigulminga draugijinė įstaiga. Viduje graži tvarka. Šventadieniais nevalia pardavinėti pašaliniams gėrimų už jokius pinigus. Nepastebi, kad ir klubo nariai perdaug tą Dievo dovaną vartotų. Nėra triukšmo, nei riejesčių. Ant stalų stovi laikraščiai, kuriuos gali kas nori ramiai pasiskaityti. Ant kai-kurių staliukų rods pamatysi vieną-kitą kvartetą meto kaziras. Bet jie tykiai ir tikrai džentlemaniškai apsieina. Iš pinigų lošti visai nevalia, tik taip bovijasi.

Prie klubo yra keletas maudynių, kuriose ir svečiai nesykį nusimaudė nuo dienos prakaitų po posėdžių. Gaspadorius malonus žmogus. Jis rodos žėdnam svečiui atiduotų geriausį parankumą, kokį tik gali. O klubo nariai svečius sveikina. kaip brolius. Čia maišosi keletas ir lietuvaičių, kurios kuo gali tuo pagelbsti gaspadoriui, kad svečiams patarnauti.

Seime delegatai elgiasi vieni su kitais kaip broliai. Rods ir čia buvo kaip kokių „politikėlių"; bet jos toli nenuvažiuoja ir vienų su kitais neinkiršina. Kur be mažų „politikėlių" seimuose apsieisi! Vieni politikuoja, kad jų raportai gerai išeitų; kiti nori savo kandidaturas sustiprinti. treti nuo senesnių laikų atsiteisinti nuo paklaidų. Bet tos „politikėlės" nėra taip žiaurios, kap seniau budavo. Jas visi greitai supranta ir, permatę žmogaus silpnybėles, juokais nuleidžia...

Partiviškumai! Ne. Partiviškumų, kaip nebuta. Buvo rods keletas partizantų, — ypač jau tų, kurie, kaip sakoma, „iš to duoną valgo". Bet ir jie nusimalšė. Iš klerikalų pusės partizantų beveik visai nėra. Iš socialistų pusės keletas buvo, bet jie žemiau tykaus vandenėlio nusilenkė. Juokinga net tas, kad tuluose tautiškuose klausimuose socialistai pasirodė aršesniais tautiečiais, negu patįs tautiečiai! Gal čia norėta įsiteikti, kad jie nebutų ignoruojami, o gal jie ir iš tikro pamatė, kad tautos klausimuose visi gali ramiai dirbti.

Susivienijimo Lietuvių Amerikoje seimas buvo bene vienas iš pavyzdingiausių šitos organizacijos seimų. Ateina, mat. į tikrą kelią. Savitarpinė pašalpa užėmė visų atidžią. kaipo reikalingiausis lietuvio darbininko privalumas. Apie pašalpą buvo bene daugiausiai laiko praversta. Ir to reikia. Juk tik su pašalpa galima lietuvius sutraukti į vieną didelę organizaciją.

Tėvynės Mylėtojų Draugijos seimas rods dar ramesnis. Bet čia delegatai dar didesniu klausimu užsidavę. Kalba ir rupinasi, kaip daugiau kningų išleisti ir lietuvį vargdienį pakelti apšvietime. Čia buta organizacijoje truputis betvarkės delei C. V. neveiklumo. Bet tas neveiklumas yra lengvai suprantamas. Ši organizacija dar nėra taip turtinga, kad galėtų viršininkams algas apmokėti. O be anglų kasgi taip pilnai atsiduos savo darbui. Reikia tik labai pasišventusio žmogaus. Tokių pas mus dar maža yra. Bet TMD. visgi ineina į platesnes vėžes, ir, reikia tikėtis, kad ilgainiui jos dar labiau prasiplės.

Kad žmonės pradeda rimtai protauti, parodė ir šis apsireiškimas. Dar seimams beeinant gauta buvo tos savaitės laikraščiai. Tautiškai-pirmeiviški laikraščiai seimus sveikina ir prielankiai, kiek atspėdami posėdžius aprašo. Tas priduoda delegatams daugiau drąsos ir energijos darbuotis. Gauta ir socialistų laikraščiai. Juose randama seimų pajuokimai ir žinių begėdiški iškraipymai. Dar nei vienas nei klerikalų laikraščių to nepadarė. Bet kokias pasekmes tie neteisingi rašinėjimai daro? Gi delegatai šypsosi ir vadina juos „plepalais". Nes čia-pat ant vietos visi budami mato, kad čia gryna neteisybė. Nėra piktumų ant tų laikraščių; nėra karščiavimųsi, bet tik lengvas nusišypsojimas. Visi supranta, kad socialistams pikta už tai, kad jie seimuose nevadovauja. Todel supranta ir jų norus neteisingai seimus aprašyti. Girdėtis, kad taip seimus apmelavo socialistas-delegatas, kuris delei negero mandato, tik kaipir per „loską" buvo priimtas... Gal už tą taip atsidėkavojo. Geresnio nėra ko ir norėti...

Seimų rengimu daugiausiai, kaip matosi, pasidarbuota keleto vietinių lietuvių, kaip ve: pp. Povilaikos, Žemantausko, Šoliuno, ir kitų. Tebuni jiems garbė.

Pora vakarėlių — koncertas ir „Birutė" su „Faustu" — buvo surengta musų gerbiamojo Miko Petrausko. Tai buvo vienas iš gražiausių dvasiškų užkandžių. Koncerte parodė spėkas vietiniai vaikinai ir mergaitės, kurie mokinasi dainavimų ir muzikos. „Birutė" gi svečius užžavėjo lietuviškos operos motivais. „Birutę" žmogus gali matyti kas mėnuo sykį ir niekad ji nenubosta, bet vis ką nors naujo gali pastebėti. Čia tik trupučiukas buvo disharmonijos, kada p. M. Petrauskas išėjo prieš „Birutę" ant scenos ir pradėjo teisinties iš klaidos, kad programe nebuvo paminėta, jogei operetės chore dalyvauja vietinės socialistų kuopos nariai. Ta reklama išrodė truputį sunki atlikti pačiam musų gerbiamajam kompozitoriui, ir pagaliaus nurodė, kad jos užpakalyje yra kas-nors kito, nereikalingo šitame vakarėlyje... Bet tuom nemažiau gerb. Petrauskui priguli garbė už jo triusą bekeldinant dailę tarpe musų jaunuomenės.

Užbaigus seimus SLA. ir TMD. prasidės seimas SLRKA. šitame pačiame mieste. Malonu ir tas pastebėti, kad nežiurint į bereikalingas polemikas, iškilusias „Drauge" ir „Tėvynėje" tarpe šių laikraščių, nesimatyti šnairavimų tarpe SLA. delegatų ant SLRKA. Rimtumas privertė visus buti žmoniškesniais ir labiau pakantresniais prie kitų organizacijų. Rodos visi supranta, kad lietuvių visuomenė yra taip plati ir taip dar nesuorganizuota, kad visokioms organizacijoms yra vieta grečiumai darbuotis, nežiurint į kun. Kemėšiaus ir p. V. K. Račkausko lengvučius pasibarinėjimus tarp savęs. Net ir vietinis klebonas, kun. Siaurusaitis, nesistengė jokių erzelių iškelti SLA. seimui pakenkt. Jis žmogus turi užtektinai darbo su blaivybės platinimu, kuriam tikslui pastebėtinai atsidavęs. ir, anot Dr. Basanavičiaus, — yra tai bene „pirmučiausis lietuvių blaivybės pionierius". Tiesa, iš jo žmonės pasijuokia, kad labai kaimišku ir sukumpusiu senuku atrodo. Vienok tas jam neturėtų buti už piktą priskaitoma. Žmogus savo kuprą gauna ne iš savo noro, bet iš prigimties. Reiktų jam atiduoti, už blaivybės platinimą. tas kas priklauso. Viskas, ko nuo jo butų reikalautina, tai kad jisai arčiau eitų prie visų žmonių, nežiurint ar jie tautiečiai, ar socialistai, ar kitoki, kaip tą daro kunigai Zidanavičius. Ambotas, Švagždys ir kiti.

Artinimasi žmonių nuomonėse dar ir šiame pastebėtina, kad šiemet SLA. seime tapo išrinkta du atstovai: p. p. Balutis ir Povilaika, kad nueitų į SLRKA. seimą ir bandytų prikalbinti, kad prisidėtų šelpti ateivius per Lietuvių Imigrantų Draugiją. Ar tas pasiseks, nežinia. Bet jau pats bandymas parodo, kad mes pradedame užmiršti senesnius nesutikimus ir prisikviesti vieni kitus prie vieno ar kito musų tautos darbo.

Buvo kaip-kokių ir kurjezų. Tarpe tokių reikia paminėti šiaką. Kažin kas paleido Waterburyj epaskalą, kad vienas iš delegatų busiąs areštuotas. Paaiškėjo, kad žinomasai Konkolauskas norįs areštuoti Balutį, „Lietuvos" redaktorių, už apskelbimą jo (Konkolausko) rašytojo donoso ant kun. Olšausko. Ir ištikro, Konkolauskas per keles dienas kabinėjosi prie Balučio. Vienok areštuoti neareštavo, nors Balutis jam tiesiai pasakęs: „areštuok, kad nori!" Paskiaus kažinkas ten juokėsi. kad Konkolauskas nuėjęs pas kokias ten bobeles ir klausęs rodos, ar areštuot, ar ne. Nieko gero nuo tų bobelių negavęs, jis ir liovėsi...

Apskritai Waterburio lietuviai labai gražiai save prieš svečius persistatė, kad jie už tą bus ilgai delegatų neužmirštini, ir atvažiavę į kitus miestus jie visur pasitiks sau dėkingus vientaučius už savo svetingumą.

Delegatas.

Tev. Myl. Dr-tes reikaluose.

TMD. VIRŠININKŲ ADRESAI:

Prezidentas — Pranas Butkus, 3252 So. Halsted Str., Chicago, Ill.
Sekretorius — J. Žemantauskas, 789 Bank Str., Waterbury, Conn.
Iždininkas — A. J. Povilaika, 804 Bank Str., Waterbury, Conn.
Knigininkas — V. Mišeika, 3149 So. Halsted Str., Chicago, Ill.
Literatiškas Komitetas:
B. K. Balutis, 3252 Halsted Str. Chicago, Ill.
J. O. Širvydas, 120 Grand Str., Brooklyn, N. Y.
J. Gabrys, 41 Bd. Batignolles, Paris, France.

DRAUGAI, TALKON!

Seimas jau praėjo ir gerbiamieji Tėvynės Mylėtojų Draugijos nariai nuo šio numerio pradės skaityti jo protokolą, kuris trauksis gal kokius du ar tris numerius. Čionai prikviečiame visus narius, kad atidžiai protokolą perskaitytų ir įsidėmėtų, kas buvo seime nutarta bei užsibriežta musų Draugijos veikimui. Jau biskį minėjome anksčiau, kad protokolo perskaitymas yra neišpasakytai svarbus reikalas, nes jisai suteikia daug medžiagos svarstymui kuopose ir agitacijai tarpe dar neorganizuotų vientaučių. Todel čia šito raginimo nebeatkartosime su didesniu karštumu, kaip buvo. Mums rodos, kad draugai pasirupįs ir patįs šitą suprasti, nes čia yra musų visų dalykas. Visi mes išvieno dirbame prakilniam ir dideliam musų tautos reikalui — liaudies švietimui.

Musų organo redakcijos yra privalumas kiek anksčiau už protokolą pasiskubinti ir pranešti, jogei organu TMD. pasiliko po senam „Vienybė Lietuvninkų". Padėkavodami šitam laikraščiui už pasižadėjimą ir toliaus mums veltui tarnauti, skaitome už priedermę da pora žodžių pasikalbėt su draugais apie sandarbininkavimą.

Seime beveik visi delegatai išsireiškė, kad pastaruoju pusmečiu, kada buvo sutvarkyta organo redakcija, — tai yra musų Draugijos skyrius — daug gyvesnis krutėjimas apsireiškė ir visoje Draugijoje. Redakcijos susirašinėjimas su draugais nenuėjo veltui. Daugelis draugų, kurie pirmiaus buvo biskutį aplyžę nuo darbo, vėlesniu laiku pradėjo smarkiau darbuoties. Čia turime už priedermę viešai atžymėti šituos darbštesniuosius draugus: pp. Petrėną, Orlauskį, Šlitskį, Sekevičių, Kerdiejų, J. M. ir keletą kitų. Redakcija visą garbę atiduoda šitiems musų Draugijos pasišventėliams-pionieriams. Jų triusas tą padarė, kad musų Draugijoje prašvito daug naujų idėjų. Jos buvo plačiai svarstytos ir visaip bandomos pritaikinti musų Draugijos programe. Tegul tos ideos ir nepasiliko sakysim įvykintos. Bet jos pajudino iki gyvosios daugybę svarbių musų tautos ir apšvietos reikalų. Šitos mintįs daugeliui įsidėjo į širdį ir galvą. Jos davė medžiagą ir tolesniam darbui TMD. labui. Šitokias diskusijas mes ir ant tolesnio liuosai leisime organe.

Taigi po senovės pasilieka platus laukas musų draugams sandarbininkams organan rašyt apie visokius gyvenimo klausimus. Mes šiuomi nuoširdžiai prikviečiame savo draugus sandarbininkus, ir tuos kuriuos viršuj minėjome besidarbavimui su mumis išvieno, ir tuos, kurie ikšiolei dar prie to darbo nebuvo prisidėję, kad paimtų rankon savo plaunksną, ir kaip gali, taip rašytų musų organan musų Draugijos labui. Su tulais ir seime teko pasikalbėti ir nuo jų gauti prižadus, kad ateityje pradės su plunksna organe darbuoties. Mes tikimės, kad visi musų draugai savo prižadus išpildys ir padės stumti pirmyn musų garbingos organizacijos darbą Mes jau savo darbo pradžioje, apie pusę metų atgal, minėjome, kad redakcijos darbas be draugų prisidėjimo yra sunkus ir vargingas. Didžiausi redakcijos paspirtis yra sandarbininkuose. Jie gali organą nušviesti ir paprastomis žinutėmis ir straipsneliais; jie gali atvaizdinti Draugijos darbus rašinėdami iš savo kuopų veikimo; jie tik per šį darbą gali sukelti vis didesnį užsiganėdinimą prakilniosios lietuviškos sielos darbuotis savo brolių labui; jie tik savo darbavimais ir paraginimais padės organizuoti musų Draugiją ir kasmetas daugįs tukstančiais naujus narius. Vienybėje—galybė: tegul šitas amžiaus principas kiekvienam draugui stovi priešakyje. Vienybėje ir dideliame skaičiuje mes nuveiksime milžiniškus darbus musų vargdienių brolių švietimui ir nurodinėsime musų valdyboms, kokiais keliais ji turi eiti, kad užganėdinti plačiai kilančius musų minios reikalavimus. Todel, broliai, čia jumis laukia dar tampresnis darbas, negu ikšiolei buvo. Nesidrovėkite paimti plunksnos. Nesidrovėkite pasirodyti, kaip mokate. Ar mažai ar daug mokate, neškite savo dalelę ant musų Tautos aukuro, kad jis skaisčiai prie musų visuomenę žibėtų.

Dar žodelis apie santikius su Centro Valdyba. Pastaruoju pusmečiu su viršum laiko redakcija stengėsi palaikyti kuodidžiausią harmoniją — sutikimą musų ir ir kuopų santikiuose su Centro Valdyba. Tas ir seime pasirodė, kad mes iš savo pusės neįskaudinome nei musų kuopų nei C. V. Malonu mums tas atžymėti, ir podraug skaitome reikalingu nuo širdžiai padėkavoti kaip kuopoms taip ir buvusiai Centro Valdybai už pasistengimą santaikum keliu mums visiems besidarbuoti. Žinoma, kartais pasitaikė aštresni draugų išsireiškimai; be tokių joki organizacija neapsieina. Bet niekad nepriėjome prie taip vadinamų „skandalų", kuriais musų organizacijos seniau taip budavo turtingos ir kurios sukeldavo begalines vaidų, o pozitiviškos naudos nesuteikdavo. Nieko to dabar nebuvo. Vyriausis ir teisingas buvo kuopų neužsiganėdinimas suvėluotu leidimu raštų, ir to viso bėda nukrito ant pirmininko, p. Pr. Butkaus. Nežinia, ar jis perdaug buvo kaltas. Gal buvo tik jo neatsargumas paduoti raštus tokioms spaustuvėms, kurios nelabai atsižvelgia į musų padėjimą ir nepaiso, kad suvėlinimas raštų spausdinimo labai sunkiai atsiliepia ant visos musų Draugijos gyvenimo. Tačiaus ir šis skaudus apsireiškimas neiššaukė pas mus didelių vaidų. Draugai išmintingai ir rimtai nurodinėjo, kame buvo paklaida, bet prie didelių ir karštų [illegible] nepri-

ėjome. Tas parodo, kad mes jau mokame rimtai pažvelgti į atsitinkančias negerumų priežastis. Dabar šiek-tiek panaujinta valdyba įneina į darbą ir reikia pasitikėti, kad „nauja šluota geriau šluos", ir kad musų Draugijos reikalus ji stengsis iš tikros širdies ir žmoniškumo vesti tokiu budu, kad mes ir vėl gražiai sugyvensime savo viduriniuose santikiuose tarpe kuopų ir Centro Valdybos, bei visos musų Draugijos ir redakcijos. Mes ypač užkviečiame ir naują Centro Valdybą, kad ateitų redakcijai į talką del musų Draugijos darbuoties. Niekas taip neparagina draugų į darbą, kaip pačios Centro Valdybos tankus straipsneliai ir nuolatiniai informavimai Drjos stovio. Kitą-syk, kaip pastebėjome ir patyrimo prie redakcijos, visai lengvų keletas žodžių sukelia daugybę naujų minčių ir pasiryžimų visose kuopose, ypač pas tuos, kurie organizuoja naujas kuopas ir veda į tvarką senąsias. Todel mes lukinėsime, kad ir Centro Valdybos nariai atsimis, kad jie yra generolai taip garbingos Tėvynės Mylėtojų Draugijos armijoje. Dabar gadynė yra tokia, kad pasaulis užkariaujamas ne kardu ir plienu, bet su išmintinga plunksna. Prieš mus stovi didelis žmonijos priešas —tamsybė. Visų tad musų priedermė yra imtis ginklą-plunksną ir eiti su šituo atkaklum priešu į kovą.

Sveikiname draugus su nauju darbu ir šiais žodžiais prikviečiame visus į darbą per ateinančius dvejus metus, kad tiems praėjus mes savo armijoje pamatytumėm naujus tukstančius kareivių, kariaujančių už laisvą, malonią ir galingą lietuvių ateitį.

TMD. SEIMO PROTOKOLAS.

Waterbury, Conn. 26 d. gegužės, 1914 m. Pagal nutarimą TMD. V-tojo seimo, kuris atsibuvo 1912 m. berželio mėn. Brooklyn, N. Y. įvyko TMD. seimas vienu laiku su SLA seimu, Waterburyje, Conn. Vietinė TMD. kuopa paskyrė seimo pradžią 26-tą d. gegužės, 1914., 8-tą val. vakare.

TMD. VI-sis seimas tapo atidarytas p. Kudirkos svetainėje, 881 Bank str. TMD. Centro pirmininkui p. Pr. Butkui neatvykus, (del tulų priežasčių) seimą atidarė Centro raštininkas, p. J. Žemantauskas. Trumpai prakalbėjęs į susirinkusius TMD. atstovus, paskyrė J. B. Šaliuną, vietinį delegatą, peržiurėti delegatų mandatus.

Pirmame posėdyje pribuvo delegatai ir pridavė savo mandatus nuo šių kuopų:

3 kp., Brooklyn, N. Y.: 1. Kl. Vilkevičius, 2. A. Ramanauskas, 3. J. O. Širvydas.

5 kp., Waterbury, Conn.: 4. A. Lazdauskas, 5. J. B. Šaliunas, 6. Pr. Banis, 7. L. Vitkauskas, 8. A. J. Povilaika, 9. Dom. Mažulis, 10. O. Stalioniutė, 11. M. Valuckis, 12. Tamas Matas.

7 kp., Lawrence, Mass.: 13. Jonas Šekevičius--Dagis.

11 kp., Baltimore, Md.: 14 P. Lazauskas.

20 kp., Cleveland, Ohio: 15. A. Šimkunas.

22 kp., Chicago, Ill.: 16. B. K. Balutis, 17. M. Damijonaitis.

23 kp., New Britain, Conn.: M. Valukonis, 19. A. Mikalauskas, 20. J. Skritulskas (pirmoje sesijoje nedalyvavo).

47 kp., Pittston, Pa.: 21. T. Paukštis.

25 kp., Shenandoah, Pa.: 22. St. Gegužis.

50 kp., Worcester, Mass.: 23. P. Dėdinas.

70 kp., 24. J. V. Stankevičius.

78 kp., Westville, Ill.: 25. J. Uždavinis.

81 kp., Boston, Mass.: 26. A. Ivaškevičius.

122 kp., New Philadelphia, Pa.: 27. J. Bendoraitis (pirmoje sesijoje nedalyvavo).

Priėmus mandatus TMD. Centro sekretorius, p. J. Žemantauskas priėmė nuo susirinkusių delegatų prisiegą ir pranešė, kad Centro Pirmininkas neparupino seimo ženklelių; todel juos pagamino vietiniai: p-lė O. Stalioniutė prisagiojo deelgatams ženklelius.

Prasidėjo seimo vedėjų rinkimas. Esant mažai laiko ir sutinkant visiems delegatams, rinkimai buvo viešu balsavimu.

Seimo pirmsėdžiu išrinktas St. Gegužis iš Shenandoah, Pa.; vice-pirmsėdžiu — A. Mikalauskas, iš New Britain, Conn.; raštininkas I — J. B. Šaliunas, iš Waterbury Conn.; raštininkas II — J. Sekevičius. iš Lawrence, Mass.; maršalka — L. Vitkauskas, iš Waterbury, Conn.;

Komisija peržiurėjimui kningų: J. Paukštis, iš Pittston, Pa.; Kl. Vilkevičius, Brooklyn, N. Y.; Pr. Banis. Waterbury, Conn.

Korespondencijas tvarkyti apsiėmė abu raštininkai: J. B. Šaliunas ir J. Sekevičius-Dagis.

Spaudos komisija: B. K. Balutis, M. J. Damijonaitis (abu iš Chicago, Ill.), J. O. Širvydas, Brooklyn, N. Y.

Perskaitė protokolą iš V-tojo TMD. seimo, kurį čia-pat užtvirtino.

Pribuvo dar du delegatai. 3-čios kp., Brooklyn, N. Y,: V. K. Račkauskas ir A. B. Strimaitis.

Skaitymas raportų. TMD. Centro pirmininko raportas, buvo perskaitytas ir priimtas. Iš raporto pažymėta svarbesni patarimai Draugijos labui ir jie bus svarstomi skyrium.

Centro sekretoriaus raportas — priimtas.

Centro iždininko raportas — priimtas.

TMD. kningiaus (p. Mišeikos) raportas buvo perskaitytas, bet delegatų pripažintas už negalimą priimti, del tos priežasties. kad labai sumaišytas, neaiškus ir nepasakyta, kiek TMD. turi turto kningomis; pagaliaus nebuvo nei parašo; del to jis tapo atmestas ir šis atsitikimas bus svarstyta kningiaus klausime.

Literatiškojo Komiteto raportas: B. K. Balučio ir J. O. Širvydo —priimtas.

Skaityta laiškas nuo J. Gabrio iš Paryžiaus. Priimtas su maža pataisa.

Skaitymas pasveikinimų.

1) Pasveikinimas nuo 52 kp., iš Rochester, N. Y.

2) Telegramas su pasveikinimu nuo pp. A. Gudaičio ir S. Bulotos iš New Philadelphia, Pa.

3) Laiškas su linkėjimais nuo K. Orlauskio iš Rochester. N. Y.

1-ma sesija uždaryta 11-tą val. vakare. Antra sesija bus laikoma 28 gegužės, toje pačioje svetainėje 7:30 val. vakare.

(Dar bus.)

KUOPŲ DARBAI.

Newark, N. J. — Jau keturi mėnesiai prabėgo, o dar nieko negirdėti apie TMD. 41-mą kuopą. Jau butų didelis laikas šaukti susirinkimą ir išrinkti iš narių metinę mokestį. Ir kas manoma daryt su musų kuopa? Juk laikas jau butų musų kuopos viršininkams atbusti. Kreipiuos prie sekretoriaus; jis sako, kad pirmininkas turi narių antrašus. O kur pirmininkas, tai vienas Dievas težino, — jo niekur negalima surasti. Šita kuopa negali taip jau amžinu miegu užmigti. nes yra norinčių ją palaikyti. Čionai yra dirva suorganizuoti skaitlingą kuopą, ir yra norinčių pasidarbuoti. Lai pirmininkas paduoda antrašus sekretoriui, o darbas bus atliktas. Į darbą, greičiau! **Narys.**

NAUJI RAŠTAI.

„Varpas" N 3 1889—1904—1914. P—tis — Delei spaudos sukaktuvių. Erškėtis — Moksleivio-liaudininko darbas. Ramulis — Prie žemės klausimo. L. V—kas — Apie šalies neprigulmybę. R—lis — Prie Lietuvos Demokratų Partijos Programos taisymo. Paširvintinis — Del musų taktikos. A — Gyvenimo ir spaudos atbalsiai. ?? — Jaunoji karta. Apie tikslą ir organizavimos. Atsišaukimas.

„Vairas" N 8. Raštų turinys: Kunig. Juozas Tumas — Dešimties metų sukaktis. P. M. — Lietuvių spaudos istorijai. A. Jaroševičius — Dailusis tautos ir bažnyčios menas. Pr. P. — O, tos kiaulės... Visuomis —Iš atsiminimų. P. M. — Kulturos laipsnis Lietuvoj. Pušaitė — Lankos žvangutis ir aukso žvaigždelė. V. — Lietuvių spauda ir inž. Petras Vileišis. Pušaitė — Laimužės jieškoti. Musų kulturos gyvenimas. — Paveikslų turinys: P. Rimša (J. Bulhako fot.) — Mokykla. Varno-Rikkerio didieji inicialai. Inž. P. Vileišis (fot). V. Kudirka (fot.). Prof. E. Volteris (fot.). G. Landsbergis (fot.). P. Matulionis (fot.). Kun. J. Ambrozevičius (fot.). Kun. J. Tumas (fot.). Povilas Višinskis (f). Donatas Malinauskis (f.). Charuzinas (fot.) Kun. Sviatopolk-Mirskis (fot.). Galaunės inicialas K. A. Jaroševičiaus piešinėliai. Galaunės kalėjimo piešinėlis. M. A. Jaroševičius — 1864—1904.

„Ateitis" N 4 (balandžio m. 1914, Kaunas). Turinys: Stud. J. D—nis — Pažinkime save, tobulinkimės! Al. Ažuolinis — Meilės kibirkštis (eilės). Bitikas — Pavasario audra. Stud. Iz. Gustukas — Lietuvių spauda iki 24 balandžio 1914 m. B. Kasaitis — Spauda. Stud. L. Bistras — Asketika. M. Jonis — Gedemino kalnas. Vikutis — Namon. J-nas — Vakaras. Ateitininkutis — Laikraščių apžvalga. M. Narjauskas — Kijevo komercijos institutas. K. P. — Amšinasis pavyzdis. Iš moksleivių gyvenimo. Bibliografija ir kritika. Musų tautinės tvėrybos žiedai (priedas).

„Šviesa" N 6. (Organas Lietuvių Rymo-Katalikų Pilnųjų Blaivininkų).

„Moksleivis". N 18—19 (balandis-gegužis) — Am. Liet. R.-K. M. Sus. org. Turinys: Aidas— Į draugus (eilės) Aidas — Išvažiuojant iš tėvynės (eilės). Aidas — Malda (eilės). Purėnas— Pavasario mintis. Mildos sunus — Vakaro melodijos. A. Matutis — Sugrįžus. Pr. Jazmas — Dienelei brėkštant. Mildos sunus — Vilnių aidas. Ara—Ratas — Didvyris gyvačių dienoje. Aidas — Draugui P. L. (eilės). Juras — Ir pragaro vargai tavęs nepergalės. Jonas Širvintas — Liudna pasaka. Aidas — Ačiu (eilės). Kaukas — Pažinkime save labiau. A. Matutis — Mokykla ir charakteris. Pranas J. J. — Kodel mes privalome neužmiršti savo kalbos ir budai jos palaikymui. Stud. Iz. Gustukas — Žmonių liudijimas — pažinimo šaltinis. Frank Crane (vertė J. Š—as) — Žmogus viduje — parlamentas. Alphonsas, C. P. — Balsas iš vienuolyno. J. M. — Apie socializmą. Ale Su—Rus — „Mokytesni (feljetonėlis). Nuvargęs moksleivis — Katalikų universitetas Washingtone, D. C. Žinelės. Moksleivių laikraščių apžvalga. Bibliografija. Keistutis — Pasirupinkime „Moksleivio" fondu.

„Vaidyla" N 5 (Gegužis).

„Pavasaris" N 9. Jaunimo laikraštis; eina du kartu į mėnesį Kaune.

„Garnys" N 4 (52) — juokų ir satiros laikraštis. Kaunas.

„Tarka" N 28—29.

Musų Dainiai — kritikos bruožai. (Kun. Ant. Strazdas, Dionizas Poška, vysk. Ant. Baranauskas, kun. Ant. vienažindis, Pranys Vaičaitis, d-ras Jurgis Sauerveinas). Parašė Kazys Puida. Pusl. 142. Spauda ir lėšos „Kataliko" — Chicago, Ill. 1913 m.

Materijos keitimosi organizmuose. — L. Vailionis. (Paskaita). Pusl. 56. Kaina 30c. Spauda ir lėšos „Kataliko" — Chicago, Ill. 1914 m.

Vagis. Vienveiksmis dramatiškas paveikslėlis. Upton Sinclair. Vertė K. Baronas. Pusl. 21. Kaina 15c. Turtas ir spauda M. G. Valasko. Chicago, Ill. 1914.

Dainos vasaros gražybių. Antra laida. Pusl. 33. Kaina 20c. Turtas ir spauda M. G. Valasko, Chicago, Ill., 1914 m.

Vietinės Žinios

A. a. Juozo J. Paukščio laidotuvės. Berželio 8 d., apie 5 val. po pietų, ant šv. Jono kapinių, Middle Village, Brooklyne, tapo palaidotas „Vienybės Lietuvninkų" leidėjas bei vienas iš prakilniausių Amerikoje lietuvių-tėvynainių Juozas J. Paukštis. Velionis mirė berželio 4 d. Kings Park ligonbutyje, L. I. Budėjo jį pas p. Kijauską, 133 Grand gt., kur buvo kunas pargabentas berželio 6 d. Į kapus velionį Juozą J. Paukštį palydėjo gražus lietuvių burelis, mirusiojo draugai ir pažįstami — važiavo apie 20 karietų. Įleidus karstą (grabą) duobėn, pasakė trumpas graudingas prakalbas apie velionio Juozo gyvenimą, budą, veikimą ir siekius p. V. K. Račkauskas, „Tėvynės" redaktorius, p. Balutis, „Lietuvos" redaktorius iš Chicagos, ir rubsiuvių unijos delegatas p. J. Augunas. — Reikia pažymėti, kad laidotuvėse, apart namiškių lietuvių. (iš Brooklyno ir New Yorko), dalyvavo lietuviai iš Newarko, N. J., Pittstono, Pa., Plymouth'o, Pa., Waterburio, Conn., Chicagos, Ill. ir tt.

Ant velionio Juozo J. Paukščio karsto tapo sudėti gyvų gėlių vainikai nuo sekančių ypatų bei draugijų: „Vienybės Lietuvninkų", J. Ambraziejaus, „Garso" kompanijos (kaipo garbės nariui), „V. L." zecerių: Pr. Bajoro, J. Dainiaus ir K. S. Karpavičiaus, SLA. 213 kuopos (Brooklyne), „Socialistų burelio", TMD. 3-čios kuopos, pp. Alytų iš Waterbury, Conn.

Svečiai. Važiuodami iš SLA. seimo, iš Waterburio, musų redakciją aplankė daugelis svečių, kaip va p. Beržinskis ir K. Gugis iš Chicagos, J. Sekevičius iš Lawrence, Mass. ir kiti. Visi džiaugiasi, kad pereitasis seimas buvęs labai gražus ir daug nuveikta.

Iš L. B. P. D. veikimų. Lietuvių Budavojimo ir Paskolos Drja pereitais dviem susirinkimais jau priėmė savo konstitucijos projektą ir išrinko komisiją, kuri galutinai peržiurės šitą projektą; tada jis ir bus Draugijos priimtas. Komisijon inėjo: B. Ščigauskas, V. Daukšis, J. Lutkauskas, J. Spurga ir A. Andrašunas. Taipgi išrinkta iš 15 vyrų komisija, kuri vėliaus turės L. B. P. D. inkorporuoti Albany pagal valstijos tiesų. Draugija sparčiai auga. Yra jau išparduota į 200 akcijų ant $20,000 kapitalo. Dabar pinigų iždė yra į $500.oo.

M. Petrausko konservatorijos koncertas. Newarke, N. J., 13 d. berželio yra rengiamas M. Petrausko Lietuviškos Konservatorijos mokinių pirmas koncertas, Tautiškoje Svetainėje. Kadangi išpuola subatvakaris, todel daugumui brooklyniečių bus paranku apsilankyti, delto mes čionai apie tai ir pranešame.

Išleis „Šventąją Naktį." Girdėjome, jogei Vargonininkų Sąjunga atpirkusi nuo M. Petrausko jau žinomą muzikališkąjį veikalėlį, kuris greitai busiąs ir atspausdintas.

Prenumerata „Vestuvėms". Kaip jau buvo rašyta, p. M. Petrauskas baigė rašyti tri-veiksmę operetę „Vestuvės". Dabar mums praneša, jog šis veikalas busiąs išleistas prenumeratos keliu. „Vestuvės" yra didelis veikalas, kur yra solo, duetų, trįs kvartetai, chorams merginų, vyrų ir mišriems chorams. Kiekvienam mylinčiam muziką reikėtų tokį veikalą įsigyti. M. Petrauskas nori išleisti kuopigiausiai, kad plačiau tasai veikalas išsiplatintų. Pastatymui scenoje irgi didelių sunkumų neturi.

Įstatymas apie revolverius. Kaip žinoma, yra taip vadinamas „Sullivan įstatymas", kuris smarkiai baudžia kiekvieną, jei kas nešiojasi kišenėje revolverį. Delto yra kitas įstatymas sumanomas, kuris pavelytų reikale revolverį nešiotis ir namuose laikyti, tik reikia užsimokėti $2.50 už tam tikrą laisnį. Iki šiolei nevalia buvo ir namuose laikyti revolverio be laisnio. Dabar aldermanų taryba svarsto, kad šitą įstatymą ant visados užtvirtinti. Taryboje pasirodė daugelis priešingų tam, kad yra uždrausta namuose turėti ginklą, ypač dabar, kada Brooklyne labai pasididino vagystės ir apiplėšimai. Šiomis dienomis jau bus galutinai sykį ant visados padavadyta, ar galima namuose laikyti revolveris be laisnio, ar ne.

Sufragisčių savaitė. Pereitą savaitę per visą Brooklyną sufragistės vedė smarkią agitaciją už moterių balsą. Kalbėtojos važinėjo automobiliuose po miestą ir aiškesnėse vietose laikė prakalbas bei dalino savo literaturą. Šiaip publikoje tas neiššaukė didelių kalbų. Bet užtai akyva buvo, kad keletas protestonų dvasininkų viešai spaudoje išsireiškė, kad galima esą moterims ne tik suteikti balsą politikoje, bet galima jas prileisti ir kunigystės luoman. Tą pačią savaitę smarkiai darbavosi ir sufragizmo priešės, vadinamos „antis".

„Ginkluojasi" prieš anarchistus. Tarrytown miestelis, kur yra piniguočio Rockefellerio namai, visą pereitą savaitę buvo ant sargybos priešais New Yorko anarchistus ir I. W. W. sąnarius, kurie ant pereitos subatos rengėsi dideliais buriais ant Rockefellerio dvarelio užpulti ir iškelti kačių muzikę. Deto Rarrytown miestelėnai nuliejo gatves limpančia derva, o patįs kuolais apsigiklavę laukė ant vagzalo, tykodami bene atvažiuos traukiniais kokie „raudonieji". Ištikro keletą ir sugavo. Bet didelių nelaimių neištiko. Tečiaus jaunasis Rockefelleris iš baimės kažinkur iš savo dvarelio pasislėpė.

Už rukymą kare. Coney Island teisme tapo nubaustas italas J. Pezzaro $10, užtai, kad ant West End elevatoriaus kare nesiliovė rukęs, nors konduktorius kelis sykius perspėjo. Ikšiolei už tą dar smarkiai nebausdavo. Bet dabar jau žadama visai išnaikinti rukymo madą ant elevatorių.

Barzdaskučiai susitaikė. Visame So. Brooklyne tapo sutaikinti barzdaskučiai su jų darbdaviais. Todel gresiamojo streiko nebebus. Skutėjai išsiderėjo dirbsią nuo 7:30 išryto iki 8 val. vakare šiaip dienomis, taipgi iki 10 vakare subatomis ir nedėldieniais iki pietų.

Už mažus vėžius. Coney Island teisme tapo nubausti po 10 dol. šeši vyrai, tarpe tų ir lietuvis Juozas Lastauskas iš New Yorko, už vėžių gaudymą Gravesed Bay pajuryj. Mat, pasirodė, kad jie buvo prisigaudę visai mažiukų vėžių, kurie yra valdžios apsaugojami del vaislės.

Beckeris padavė apeliaciją. Antrą sykį mirtin pasmerktas ex-policmanas Becker šią savaitę dar sykį padavė apeliaciją, kad peržiurėtų jo bylą. Tokiu budu jo nužudymas dar bus aidėtas ir galės jisai iki naujam teismui dar kokius metus Osiningo kalėjime prabuti gyvas.

Dar vienas laivas milžinas. Hambrug American linija stato dar vieną nauą laivą „Bismark", kuris savo didumu, prabingumu ir intaisomis pranešias net ir „Vaterlandą".

Aklas studentas. New Yorko universitete užbaigė tiesų skyrių mokslą aklas studentas McLeland ir gavo bakalauro diplomą. Jis taip puikiai mokinosi, kad visą laiką savo kurse išbuvo studentų prezidentu. McLeland pirmiaus buvo presbiterių pastorium; tenai jisai ir apjako.

Laivas paskandino laivelį. Didžiausis pasaulyj laivas „Vaterland" pereitą savaitę vėl išvažiavo Europon. Jam išplaukiant burys policijos laivelinose turėjo jam taisyti ant ues kelią. Laikinai visa navigacija ant upės tapo sustabdyta. Ir tai neapsiėjo be nelaimės: kažinkaip ten pasisuko arti vienas anglinis laivelis, kurį „Vaterland" laivas bilstelėjo ir su sykiu nuskandino.

Akyvas pėstininkas. Nesenai New Yorką apleido 66 metų amžiaus senukas S. W. Shokey, anglas, kuris keliauja pėsčias aplink svietą. Jisai nori gauti dovaną $100,000, kurią pasiulė Londono laikraštis „Lancet" tam, kas per 4 metus apeis pės-

čias aplink svietą. Schokey jau perėjo Ameriką ir tikisi užbaigti kelionę tik per 3 metus. Kaip tik gausiąs davoną, tuojaus Lonodone pastatysiąs namus, kur busianti prieglauda batų valytojams ir laikraščių pardavinėtojams. Senukas atrodo sveikas, kaip ridikas.

Mokestis už gaisrus. Auburne atsibuvo miestų majorų ir šiaip viršininkų suvažiavimas, kuriame ugnies apsaugojimo biuras viršininkas J. O. Hammit įnešė patarimą, idant New Yorko valstija išleistų įstatymą, kuriuomi butų priverstas mokėti taksas tas, namų savininkas, kurio sudega namai.

Tik-tik neprigėrė. Pp. Bol. Lapienis ir Lad. Daukantas (žinomi kaipo gabūs lošėjai) iš New Yorko nesenai nusipirko savo valtį. Kada gi pirmu sykiu, berželio 6 d., juodu išvažiavo ant Hudson upės, staigu su jiedviem atsitiko nelaimė: valtis apsivertė ir abu jaunikaičiu inpuolė į vandenį. Ponui Lapieniui pasisekė įsikabinti į apvirtusią valtį, o p. L. Daukantą vanduo nunešė tolyn. Pradėjo jis šaukties pagalbos. Tuoj priplaukė netoli buvęs motorinis laivukas ir išgelbėjo skęstančiūs.

Gavo leidimą vesti: Adomas Tauras, 40 Hudson ave. su Zofija Macevičiute, 35 Hudson ave.

Pranciškus Kivaras, 30 Scholes st. su Mare Akucevičiene, 106 Maujer st.

Jonas Kaušas, 21 Bridge st. su Zofija Andrukonaite, iš tenpat.

Mikolas Dambrauskas, 65 No. 1st st. su Magdalena Matulaičiute, 149 Frost st.

Jurgis Samas, 300 Water st. su Prane Latviute, iš ten-pat.

Jonas Tvaskas, 38 So. 2nd st. su Anelia Juodviršiute iš tenpat.

Dr. Jonas Misevičius, Berry st. su Margareta Matulevičiute, 276 Grand st.

Antanas Puzina, 454 Woodward ave., Ridgewood, su Petronele Puodžiukaičiute, 113 Union ave.

D-ro J. Kaškiaučiaus (152 Polk str., Newark, N. J.) **byla** su lenku A. Markovičium, kaip girdėjome, pasibaigė, taip sakant, niekuom — d-ras J. Kaškiaučius 2,000 dol. nuo A. Mark. nebeatgavo.

Prisiųsta telegrama.

Providence, R. I., June 8, 1914. „Vien. Liet." 120 Grand Street, Broklyn, N. Y. Vėlai gavome žinią Paukščio mirties. Pributi laidotuvėsna negalime. Išreiškiame nuoširdų sąjausmą.

Dr. J. Šliupas, F. Živatkauskas.

IŠGELBĖTAS.

Mes apturėjome sekantį laišką iš Mr. Jos. Vodička apie jojo mažos dukters išgelbėjimą. „Mano penkių metų duktė kentė gan ilgą laiką nuo skilvio ir vidurių ligos. Aš užsakiau dvi bonkas Trinerio Amerikoniško Kartaus Vyno Elixiro ir tuom išgelbėjau savo mergaitę. Su pagarba, Jos. Vodička, R. F. D. No 2, Swartz Creek, Mich." Tai rodo greitą ir gerą Trinerio Amerikoniško Kartaus Vyno Elixiro veikmę kaikuriose skilvio ir vidurių ligose. Jisai yra labai gera karčių žolių ir puikaus raudono vyno kombinacija, kuri parodė daugelyje atsitikimų savo nuopelnus ir kurią mes galime sanžininkai patarti. Tasai vaistas išvalys ir sustiprins kuną. Aptiekose. Jos. Triner, Manufacturer, 1333-1339 So. Ashland Ave., Chicago, Ill. Peršalimuose trinkite kaklą ir krutinę Trinerio Linimentu. Pabandykite jį kiekviename skaudėjime.

2-ras METINIS PIKNIKAS!

Dr-stės Šv Jono, atsibus 13 Berželio June, 1914, Glendale Schuetzen Annex Parke, L. I. Prasidės 2 val. po pietų ir tęsis iki 6 val. išryto. Muzikantai grieš visokius lietuviškus šokius po vadovyste prof V. Retekevičiaus. Įžanga vyrams ir merginoms— 25 centai. **Komitetas.**

Reikalingas jaunas vaikinas, mokantis arba norintis mokinties bučernės ir grosernės darbo, mokantis rašyt ir rokuot, taipgi kalbantis angliškai, lietuviškai ir nors kiek lenkiškai. Meldžiu atsišaukti po adresu:

Thomas Laukevičius,
168 Ludlow Street, Stamford, Conn.

Pajieškau Juozapo Simanavičiaus, jisai prieš 8 metus gyveno ant Hudson Ave., Brooklyn, N. Y. Paeina iš kaimo Espertavo, Pajevonio gminos, Vilkaviškio pav., Suvalkų gub. Jis pats ar kas žino apie jį, meldžiu pranešti šiuo adresu: (24)

Simanas Kraujutaitis,
6278 Stanley Ave., Seattle, Wash.

Pajieškau savo pusseserės, Teklės Pacaitės, iš Upinos miestelio, Luokės parap., Šiaulių pav., Kauno gub. Pirmiaus gyveno Chicago, Ill. ant Oleikos st., dabar nežinau kur randasi. Jei kas žino apie ją arba pati malonės atsišaukti šiuo adresu:

Leonas Norbutas,
301 E. 116 Street, Kensington, Ill.

JONINĖS.

Keturių veiksmų drama, garsaus vokiečių dramų rašytojo G. SUDERMANO, *versta K. Puidos.*
Pusl. 143. Čienia 45 centai.

Ši drama lošiama jau beveik visų civilizuotų tautų teatruose. Ji yra gilaus turinio ir nepaprastai švelnaus styliaus. Biednos lietuvės mergaitė tapo užauklėta turtingo vokiečio namuose. Mergaitė paskiaus dasižino, kad jos motina yra girtuoklė ir valkata. Reiktų rodos sekti paskui prigimtus ryšius ir eiti pas savo motiną. Bet čia ir apsireiškia

DRAMOS.

Jaunas mūsų dramų rašytojas, K. PUIDA, *davė šiame veikale tris dramas: Rūtų vainikas. Mirga. Undinė. Čienia 30 centų.*

Visos šitos dramos imtos iš lietuvių gyvenimo tai historijos. „Rūtų vainikas" gal bus kiek sunkesnė scenai, bet tai puikiai dramatizuota legenda, kaip vieno didžiūno giminė pražuvo už pražūdymą mergaitės nekaltybės. „Mirga" yra jau žinomas historiškas atsitikimas, kaip pasišventusi ant mirties mergaitė išgelbėjo Lietuvos D. K. Vytautą iš kalėjimo. Kaslink „Undinės", tai šita undinė yra turtinga rusė mergaitė, kuri atėmė Lietuvai jauną inteligentą ir išviliojo Siberijon. Šios dramos yra puikus indėlis mūsų scenos repertuaran.

J. J. PAUKŠTIS & Co.
120 GRAND STR., BROOKLYN, N. Y.

RAČIUNO KELIONĖ PO LIETUVĄ. Perstatymas atsibus utarninke ir seredoj vakarais, 16 ir 17 Berželio-June, 1914, Bažnytinėje svetainėje, 20 Waverly str., Worchester, Mass. Durys atsidarys nuo 7, perstatymas prasidės 8 val. vakare. Įžanga: 25c., vaikams — 10c.

DARBININKAI IR DARBININKĖS!

Jeigu katrą iš jusų sužeidė kur dirbtuvėje ir per tai negalit dirbti, ateikit pas mane, arba parašykit laišką, o aš gausiu jums prigulintį atlyginimą už sužeidimą. Jeigu jusų provą neišgrajysiu, nieko man nemokėsit.

M. F. LATZ
2168 — 7th Avenue, New York City.

REIKALINGOS MERGINOS Į FABRIKĄ DIRBTI.

William Holland,
145 Roebling Str., Brooklyn, N. Y.
Inėjimas iš jardo. (28)

REIKALINGA.

Reikalingas geras, žinantis savo darbą mėsininkas-bučeris; turi pristatyti paliudijimus, atsakantis vyras gaus gerą mokestį.

V. Leščinskas and J. Kalnin,
196 New York Ave., Newark, N. J. (25)

Reikalingas kriaučius, mokantis siųti žiponus, kelines, bruslotus ir tt. Gera mokestis, darbas ant visados; atsišaukit greitu laiku ant adreso:

V. Matusevičia,
216 E. Main Str., Plymouth, Pa (23)

ANT PRADAVIMO

Medinis namas, dviem familijom, ant dviejų lubų, ir visas lotas po No 90 Guernsey St., netoli Holy Family bažnyčios. Prekė $2,500. Ant rankos reikia įmokėt $1,000, o likusius ant paskolos. — Savininkas:

T. McKILLOP, JR.,
154 India Street, Greenpoint,
BROOKLYN, N. Y.

Parsiduoda saliunas labai geroj vietoj apgyventoj tarpe lietuvių ir lenkų; priežastis pardavimo — važiuoju į Lietuvą. Sanlygos labai geros: pigiai parsiduoda. Kreipkitės sekančiu antrašu:

Jonas Pilkauskas,
117 Greenpoint Av., Blissville, LINY. (23)

Parsiduoda pigiai fotografiškas biznis (studija) su visais rakandais ir prietaisomis, išimant „Lons". Vieta labai patogi, nes randasi arti trijų bažnyčių: lietuvių, rusų, lenkų ir lietuviškos svetainės; taipgi ir apgyventa minėtų bažnyčių tautomis. Daroma didelis biznis iš vestuvių. Kas nori pasidaryti pinigų, meldžiame tuojaus atsišaukti, nes savininkas išvažiuoja rugpjučio (Aug.) mėnesyje į Lietuvą.

Taipgi turime pardavimui kitokių biznių ir stubų. Atsišaukit pas:

V. Leščinskas and J. Kalnin,
196 New York Ave., Newark, N. J. (25)

Parsiduoda Namas. Maspeth, L. I. No 3. po No 118 Nurge st., ant 4 familijų, prekė $4,300.00; mortgičiaus yra $2,500. Randos gaunama per metus $504 Taksų per metus $59.70, už vandenį — $18. Norinti pamatyti kreipkitės viršui paduotu adresu pas **Mrs. Wahler.** (25)

„VIENYBĖS LIETUVNINKŲ" IŠLEISTOS KNINGOS.

Adomas Mickevičius	15
Ar socijalistas gali buti kataliku?	10
Augis darbininkų judėjimo Lietuvoje	15
Apuoko sapnai	15
Anatemos kningelė	10
Apie kuno išlavinimą	15
Albumas lietuviškos parodos Pryžiuje 1900 m.	40
Apie Dievų pavydumą	15
Baltrus Turazeris (Drama trijuose veiksmuose)	20
Dangus ir žvaigždės. Populiariška lekcija iš astoronomijos	10
Davatkų gadzinkos	10
Dangaus augštumas ir žmogaus senumas. Anykščių šilelis	20
Darbininkų Kalendorius 1904.	15
Eglė žalčių karalienė. (Drama 5-se apsireiškimuose	15
Emigracija. Apysaka iš emigrantų gyvenimo	20
Gyvenimas Genevaitės	50
Gudri Našlė. (Juokažaislė dviejuose veiksmuose)	15
Gegutė. (Eilės)	10
Girtuoklių Adynos	10
Graudųs Verksmai	10
Herbertas Spenceris. Trumpa peržvalga jo filosofijos	15
Istorija Septynių Mokytojų	50
Idėja ant mėšlyno. Apysaka musų dienų	10
Istorija apie gražią Katriuką	10
Iš po budelio kalavijo ir Kaijimas (Dvi apysakos)	30
Išgriovimas Kauno pilies. (Tragedija 4-se apsireiškimuose)	20
Iš bažnyčios istorijos	10
Iš kur atsiranda nusidėjėliai?	10
Įtekmė socijališkų sanlygų ant visų kulturos šakų	15
Įtekmė dantų ant žmogaus gyvenimo	10
Juozas Arch. Sodietis—deputatas Anglijoje	10
Jonas Krikštytojas (Penkiaveiksmė tragedija su prologu)	30
Joninės. 4-rių veiksmų drama	45
Jaunieji Skrauja. Medžioklės piešinys.	75
Kalabas	10
Kėkštų Simas. (Apysaka iš ukininkų gyvenimo)	10
Kainas. (Misterija trijuose aktuose)	25
Kunigija ir svietiška valdžia	15
Kaip Sicilijos kaimiečiai kovojo už savo tiesas	10
Kur musų išganymas?	25
Keletas minčių apie mirties bausmę	10
Kaip valstiečiai kovojo už žemę ir laisvę	15
Kaip apsivesti ir laimingai gyventi	15
Kaip darbo žmonėms išsiliuosuoti	10
Keletas žodžių apie lietuvius ir naudingi pamokinimai	15
Knygelė dėl lietuviškų kareivių Amerikoje	10
Laima ir planetos	25
Lietuvos Istorija. S. Daukanto Knyga I	$1.50
Apdaryta	$2.00
Lietuvos Istorija. S. Daukanto Knyga II	$1.50
Apdaryta	$2.00
Abi drutai apdarytos į vieną tomą	$4.00
Lietuvių tauta. Tomas I	$1.50
Apdaryta	$2.00
Lietuvių tauta. Tomas II	$1.75
Apdaryta	$2.25
Abu tom. apdaryti į vieną	$4.25
Lengvas budas pačiam per save pramokti rašyti	10
Mythai, pasakos ir legendos žemaičių	50
Musų Dielės. (Per ką Lietuva kenčja)	10
Mokslinčius Tvardauskas	50
Miškas vis smarkiau degė	15
Našlaitė (Apysaka eilėmis)	10
Pasikalbėjimas apie dangų ir žemę	25
Parsidavimas ir pelnas	10
Paveikslai. (Dvi apysakos)	15
Palemonas ir Giržduta. (Apysaka eilėmis)	20
Puota — Nuskintas žiedas. (Dvi apysakos)	10
Pagieža — Jurgis Durnelis. (Dvi apysakos	25
Pirmoje Gegužės Sapnas	15
Ponas Bartkus. (Eilės)	10
Pažvelgus atgal. (Sociališkas Romansas)	$1.00
Palocius ežero dugnuose. (Trijų veiksmų drama)	15
Pamokinanti aprašymai iš gyvenimo žmonių	20
Rytojui Bežiurint	65
Rutų Vainikas, Mirga ir Undinė. (Trįs dramos)	30
Sausio devintą	15
Švedų liaudies švietimas	25
Senkaus Jurgis	15
Tamsybės Guolis	10
Užsistanavyk ant to gerai	15
Vargdieniai. (Apysaka iš baudžiavos laikų)	50
Vilius Tell. (Tragedija penkiuose aktuose)	30
Valkata	10
Vilkų Lizdas. (Apysaka iš Kryžiuočių laikų)	35
Visuotinoji historija (satyroje	60
Vytauto prisieka. Paveikslas, didumas 27½×21½	30

Rašykit
J. J. PAUKŠTIS & Co.,
120 GRAND ST.,
BROOKLYN, N. Y.

DAKTARAS A. BACEVYČE
GYVENA ELIZABETHPORT'E, N. J.
200 Marshall St., ir kampa Second St.
Ligonius priima:
ryto nuo 8—9 po pietų nuo 2—3
ir vakare nuo 6—8
Telephone 1537 R. Elizabeth.

Telephone: Greenpoint 8.
Daktaras A. S. Jankauckienė
Gydo visokias ligas vyrų, vaikų, moterų
lanko prie palagų.
VALANDOS: Nuo 12—2 po piet. nuo 7—8 vakare.
265 Berry St., prie Grand St.
BROOKLYN, N. Y.

Dr. J. S. Message (Misevičia)
272 BERRY STREET Brooklyn, N. Y.
Tel. 595 Greenpoint
Specialistas širdies ir plaučiųligų.
OFFICE HOURS:
8—10 A. M. 12—2 P. M. 6—8 P. M.

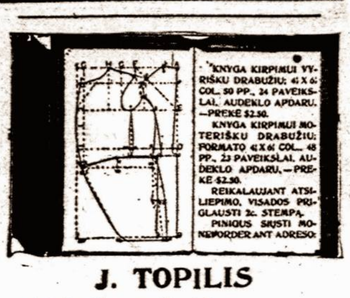

J. TOPILIS
120 Grand str.
Brooklyn, N. Y.

GERA PROGA!

Gramatika angliškos kalbos mokytis be mokytojo (apdaryta) **$1.00**
Vaikų Draugas arba kaip mokytis skaityti ir rašyti be mokytojo **15c**
Naujas Budas mokytis rašyti be mokytojo **10c**
Aritmetika mokinimuisi rokundų, su paveikslais (apdaryta) **35c**

Viso $1.60

Kas atsiųs iškirpęs šitą apgarsinimą iš "Vienybės Lietuvninkų" ir $1.00 per money orderį, tai gaus visas 4 knygas 60c. pigiau.

P. Mikolainis
Box 62 New York City

LAIVAKORČIU PREKES:

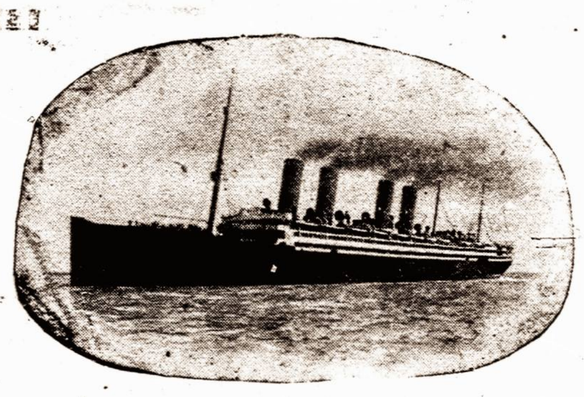

in Lietuvą.

Iš New Yorko stačiai į Libavą	$30.00
Iš New Yorko per Liverpool į Libavą	24.00
Iš New Yorko, Boston, Baltimore ir Philadelphia per Hamburgą į Tilžę	26.85
Iš New Yorko per Bremen į Tilžę	27.20
Iš Bostono, Baltimore ir Philadelphia per Bremen į Tilžę	27.20
Iš New Yorko per Rotterdam į Tilžę	28.90
Iš New Yorko per Antverpen į Tilžę	29.00
Iš New Yorko per Liverpool-Hamburg į Tilžę	26.85

Į Eitkunus-Eidtkuhnen visomis linijomis 15 centų daugiau, negu į Tilžę.
Į Bajorus-Bajohren 50 centų daugiau.

Iš Lietuvos.

Iš Libavos stačiai į New Yorką	42.50
Iš Libavos per Liverpool į New Yorką	42.50
Iš Tilžės per Hamburg į Baltimore, Boston, New York ir Philadelphia	44.35
Iš Tilžės per Bremen į Boston, New York, Baltimore, Philadelphia, New Orleans ir Galveston	44.70
Iš Tilžės per Antverpen į New York	46.30
Iš Tilžės per Rotterdam į New York	46.15

Delei visokių smulkesnių žinių rašykite (pridėdami stampą už 2 centu atsakymui) šiuo adresu:

J. J. PAUKSZTIS & CO.
120 Grand Street, : : : : Brooklyn, N. Y.

Rekonvalescentai

arba ypatos grįžtančios po ligos prie sveikatos, reikalauja konors jiegų sustiprinimui ir kraujo atgavimui.

Severos Gyvenimo Balsamas

(Severa's Balsam of Life)

yra vartojamas ir vartojimui patariamas todėl kad yra žinomos jo abelnos sustiprinančios ir atgaivinančios ypatybės. Jis veikia ant virškinimo prietaisų, priverčia jas, kad tinkamai veiktų, ir pertai visas organizmas įgija jiegų. Patariamas kaipo vaistas nuo užketėjimo, nevirškinimo, dispepsijos ir jaknų apsunkėjimo.

Kaina 75 centai.

SEVEROS TAB-LAX { Paliuosuojanti saldukai vaikams ir suaugusiems. Smagus ir pasekmingi. } **Kaina 10 ir 25 centus.**

Severos vaistai yra parduodami visose aptiekose. Reikalaukit jų, įvardinkit ir nepamirškit pasakyt "Severos." Jeigu jusų aptiekorius negalėtų pristatyt, pareikalaukit tiesiog nuo

W. F. SEVERA CO. CEDAR RAPIDS IOWA

LIETUVIS DAKTARAS
J. W. ZIGMONTA
VALANDOS { 8—10:30 ryte / 2— 4:00 po piet / 6— 8:0 vakare
185 So. Washington St.
WILKES BARRE, PA.

GERIAUSI
IMPORTUOTI IR VIETINIAI
VYNAI, ARIELKA
IR KONIAKAI
už žemas kainas. Pas
H. H. REINERS,
175-197 STAGG STREET,
Arti Graham Ave., Brooklyn, N. Y.
Reikalaukit per laiškus ar ypatiškai.

KONCERTAI
LIETUVIŠKOS MUZIKOS KONSERVATORIJA
Newark, N. J. Lietuviška Svetainė
13 Birželio, 8:30 vak.
Brooklyn, N. Y. Plaza Hall
27 Birželio, 8:30 vak.
Waterbury, Conn.
Tautiška svetainė
5 Liepos, 3:30.
Tikietai: 25c. ir 35c.
M. PETRAUSKAS.

Tarptautiškoji Akušerių
MOKYKLA.

Moterįs, norinčios išmokti akušeriauti, dabar tu legališką mokykią Scrantone, Pa. **Mokslas prasidės 2 d. Sausio,** 1913 m. ir trauksis per 4 mėnesius. Pasibaigiant kursui, bus duotas diplomas, valdžios pripažintas visoje šalije.

Instoti mokyklon gali moterįs, turinčios nemažiaus 20 metų amžiaus ir mokančios bent skaityti ir rašyti. Už kursą mokasi $100.oo.

Mokyklon Lietuves priima „The Internationa College of Midwifery".

DR. J. SZLIUPAS, Prezidentas.
1419 N. Main Ave., Scranton, Pa.

Telephonas: 6426—J—Market.
Daktaras
JONAS J. KAŠKIAUČIUS
VALANDOS: { 8—11 ryte, / 1— 3 po pietų, / 7— 9 vak.
Seredomis 8—11 ryte.
152 Polk Str. prie Ferry Str.
NEWARK, N. J.

NOTARIJUS
(REJENTAS)
JUOZAS O. ŠIRVYDAS,
120 Grand St., Brooklyn, N. Y.
Kokie tik legališki poperia. ir dokumentai reikia užtvirtint ir padaryt—čia yra padaroma: Dov ernostįs, pirkimo bilos, liudijimai, certifikatai, vekseliai, etc. etc.

NUSIPIRKITE
Tik-ką atspaustą Naują Eilių Kningą
„LAIKO AIDAI"
pas C. M. Lukošių.
„Laiko Aidai" 112 puslapių 8¼x5¾ col.
Kaina 50c.
Visi mėnesinio laikraščio „Aidai„ numeriai vertės $1.10, Tas visas kningas vertės $1.60. galima gauti už $1.00.
pas C. M. LUKOŠIŲ
6 John str. Waterbury, Conn.
Reikalaujame agentų.

FARMOS! FARMOS!

Turiu ant pardavimo visokių farmų gatavų su ariamais laukais, su sodnais ir budinkais prastais ir labai gerais; mažų ir didelių farmų; žemės lygios su moliu ir su juodžemiu ir maišytos su smėliu. Turiu daug geros maišytos žemės parduoti neišdirbtos su kelmais ir su medžiais ir plikų laukų parduodu visokio didumo plotais; visos arti miestukų ir geležinkelių. Didžiausia Lietuvių kolonija, kuri randasi Michigano valstijoje, kur jau yra 215 lietuvių farmerių, tarpe jų ir tas žemes turiu parduoti. Parduodu akerį po $9.oo ir brangiau ant lengviausių išmokėjimų. Atvažiuokit tuoj, ir kaip pribusite į Peacock, tai telefonuokite man ant farmos, o aš gavęs žinią, kad pribuvote, pribusiu su automobilium ir apvažiosiu po tas farmas, iš kurių sau tinkamiausią išsirinksite. Rašykite tuoj, o gausite kningutę apie prekes ir viso krašto aprašymą ir mapą dovanai.

Adresas:
Adresas: (IX—30—14)
Anton Kiedis,
Peacock, Lake County, Michigan.

VISIEMS ARTISTAMS ir TEATRININKAMS REIKIA SKAITYTI ir REMTI
VEIDRODIS
Mėnesinis Illiustruotas Žurnalas Pašvęstas Teatro ir Scenos Reikalams.
KAINA METAMS:
Amerikoje - $2.00. Užsienyje - $3.00.
Pavienis numeris - 20c.
"Veidrodis" yra puiki knyga dėl pagražinimo kambario kiekvieno artisto.
Reikalaukite vieno numerio pažiurėjimui prisiųsdami 20c krasąženkliais šiuo adresu:
"VEIDRODIS"
1671 Milwaukee Ave., — Chicago, Ill.

PADĖKITE STATYTI
TAUTOS NAMUS VILNIUJE

Aukas priima musų redakcija, arba galite siųsti tiesiog į Vilnių šiuo adresu:
LIETUVIŲ MOKSLO DRAUGIJA
(Litovskoje Naučnoje Obščestvo),
Lydos gatvelė, 7, Vilnius.
Russia-Lithuania.

NAUJAS SĄVAITINIS LAIKRASTIS
„ATEITIS"

skiriamas jaunimo reikalams. Kadangi visos žmonijos geresnės ateities viltim yra jaunimas, užtad ir turi rupėti kiekvienam jaunimo pažangumas ir apšvieta.

„ATEITIS" yra bepartyviškas jaunimo laikraštis ir bepartyviškai tarnaus kulturiškiėm jaunimo reikalams, ir rupinsis, kiek išgalint, švietimu musų jaunimo.

„ATEITIS" gvildena ir kitokius gyvenimo klausimus.

„ATEITĮ" išleidinėja nuo Naujų Metų kooperativiška bendrovė „Ateitis" įkorporuota ant $25,000 sulig Massachussets valstijos tiesų reikalavimo.

„ATEITYJE" telpa kodaugiausia žinių apie musų jaunimo judėjimą ir veikmą.

„ATEITYJE" telpa daugybė ir kitokių žinių ir žinelių iš viso pasaulio.

„ATEITIS" yra 8 (aštuonių) puslapių didumo ir prekiuoja tiktai: $1.50 metams ir 85c. pusei metų. Į Lietuvą ir kitas užrubežines viešpatijas: $2.00 metams ir $1.25 pusei metų.

„ATEITIES" antrašas sekantis:
„ATEITIS"
366 W. Broadway, So. Boston, Mass.
(Kas prisiųs savo antrašą, tai gaus vieną numerį pažiurėjimui dykai)

DIDŽIAUSIA LIETUVIŲ PRAMONĖS ĮSTAIGA
„VILIJOS" BENDROVE

turi Vilniuje ukio mašinų fabriką ir sandėlius, apdovanota už savo dirbinius 1 aukso ir 4 sidabro medaliais, norėdama padidinti fabrikaciją, **kviečia Amerikos Lietuvius prisidėti šėrais (pajais).**

Kreipties: **VILNIUS, Poltavos g-vė 55, „VILIJOS" Bendrovei.**

PUIKI DOVANA

KNYGA SVEIKATOS bei naujausio mokslo ir ką reikia daryti apsirgus, taip-pat ir kur greit išsigydyti, lygiai ta knyga

"DAKTARAS"
parodo, kaip nuo ligų apsisaugoti.

ŠITOJ KNYGOJ "DAKTARAS" netik pamokina kaip ir kur nuo visokių ligų gerai išsigydyti, bet taip-pat labai gražiai, kaip tikras tėvas pamokina ir kaip nuo visokių ligų apsisaugoti.

KNYGOJ "DAKTARAS" labai daug aprašo apie vyrų ir moterų dorą bei morališką lytišką gyvenimą ir aiškiai, atvirai taip išdėstinėja, jog kitose knygose to visko negali atrasti. Šita knyga kiekvienam užaugusiam vyrui ir moterei labai reikalinga turėti, kad žinoti kaip ir ką daryti, seniems ir jauniems ir kaip laimingai gyventi. Čion viską negalima aprašyti, bet tik perskaičius knygą atrasite.

ŠITA KNYGA illiustruota puikiais mokslišKais paveikslais ir apie žmogaus kuno subudavojimą su visokiomis paslaptybėmis užaugusiems žmonėms tinkama.

YPATINGAI serganti, nusilpnėję, sukliurę, pasigadinę per jaunystės klaidas ir varginami visokiomis, kaip paprastomis šviežiomis teip užsisenėjusiomis ligomis, šitoje knygoje atrasite tikrą rodą.

JEI sergi ant kokios nors ligos, tai pirmiau ne kaip kreipsies prie kokio nors gydytojaus, arba vartosi liekarstas, reikia perskaityt knygą "Daktaras'!, nes didelės daugybės žmonių, kurie tik perskaitė šitą knygą, išsigydė.

TODĖL, kad ta knyga dėl labo visuomenės išduota, tai kiekvienas ją apturės VISAI DOVANAI, kuris tik ateįs keletą stampų už prisiuntimą.

REIKALAUK DAR ŠIANDIE, iškerpant šitą apgarsinimą ir adresuok teip:
The Philadelphia M. Clinic,
1117 Walnut st.,
PHILADELPHIA, PA.

TĖMYKIT VYRAI IR MOTERĮS! Kad sergi, jautiesi kokį nors nesveikumą ir reikalauji geros, teisingos pagelbos, kad trumpam laike galėtum išsigydyt, tai atsišaukie prie Profesionališko Daktaro, Ph. M. Klinikos lietuviškoj kalboj. Rašyk arba ateik.

OFISO VALANDOS KASDIEN nuo 10 iš ryto iki 4 po pietų. Nedėlioj iki 3, o utarnink ir pėtnyčioj vakare nuo 6 iki 8.

Puikiausia ir smagiausia lietuviams užeiga pas
Jokuba Kancieriu

Skanus Alus, gardi Arielka, visoki Vynai, Elius ir Havanos Cigarai.
Lietuviai vietiniai ir atvažiavę iš kitur nepamirškit šios puikios vietos.
253 Wythe Ave.
Kampas North 1-st Str.
BROOKLYN, N. Y.

Lietuvių Bankas Vilniuje
vardu
Trečioji Vilniaus Savitarpio Kredito Draugija.
Bankas valdžios patvirtintas ir kontroliuojamas.
Broliai Amerikiečiai! Dekite pinigus ant procentų: Bankas moka nuo 4 iki 6 rub. procentų. (Žiur. Vien. Liet. N. 7).
Rašykitės į Banko narius: nario mokestis nuo 20 rb. iki 1,000 rb.
Siųskite pinigus į Lietuvą per Lietuvių Banką Vilniuje;
Bankas pinigus priduos pagal adresą.
Pinigus siųskit pašta arba per Bankus. Adresas:
Russia, Vilnius, Georgievski prospekt, 19,
Tretje Vilenskoje Obščestvo Vzaimnago Kredita. VALDYBA.

Atminkite
ŠITĄ PAKELĮ?
Jeigu neatsargus esate, tai tankiai gaunate netikrą
PAIN-EXPELLER
kuris yra panašus, bet netikras. Reikalaukite su Inkaru (Anchor) ir vardu RICHTER, po 25 ir 50 ct. pas visus teisingus aptiekorius.
F. AD. RICHTER & CO.,
74-80 Washington St., New York, N. Y.

Telephone 2427 Greenpoin

VIENATINĖ IR SENIAUSIA LIETUVIŠKA
AGENTURA

Parduodam Szifkortes ir siuncziam pinigus.

Jau nuo 1886 metų, kaip parduodam ŠIFKORTES keliaujantiems į Lietuvą arba norintiems parsikviesti iš Lietuvos savo gimines ar pažinstamus į Ameriką, visados parduodam Šifkortes kuoteisingiausia į kur tik nori, ant greičiausių ir geriausių LAIVŲ už prieinamą prekę. Kurie pas mus pirko Šifkortes, kelionėje neturėjo nė jokio klapato; per tai, kad męs visados suteikiam keleiviams geriausius patarimus, kaip turi keleivis apsisaugot nuo apgavysčių.

Taigi reikalaujant ŠIFKORČIŲ — malonėkit kreiptis prie musų, o busit kuogeriausia aprupinti visame.

Offiso valandos:
šiokiems dienoms nuo 8 ryto iki 9 val. vakare.
Šventoms dienoms nuo 9 ryto iki 3 val. po piet.
120–124 Grand Street, Brooklyn, N. Y. (Antros durys nuo Berry Street)

PINIGUS SIUNCZIAM IR ISZMAINOM.

Siunčiame pinigus į visas svieto dalis saugiai, greitai ir pagal pinigų kursą.

Teipgi išmainom ant ruskų ir vokiškų.

Parduodam Tikietus ant geležinkelių į pietines ir vakarines valstijas.

Persiunčiam potografijas į Lietuvą ir užregistuojam laiškus.

Spausdiname visokias kningas, konstitucijas ir kitus visokius spaudos dalykus, greitai ir pigiai.

„VIENYBE LIETUVNINKU"
Seniausias Lietuviu Laikraštis Amerikoje. Ikurtas 1886 mete.
Išeina kas Sereda. Užsirašant „Vienybę Lietuvninkų" Amerikoje prekiuoja metams $2.00, pusei metų $1.00. Užrubežiuose prekiuoja metams $3.00, pusei metų $1.50.

Teipogi spausdinam visokias knygas, konstitucijas, bilas, plakatus ir tikietus baliams, popieras laiškams rašyt ir kitokius spaudos dalykus. Darbą atliekam greitai ir pigiai.

DIDŽIAUSIA KRAUTUVE VISOKIU KNYGU.

Čia visokias knygas galima gaut, kokios tik yra išėję iš po spaudos, kaip **svietiškas teip ir maldų knygas.** Žodynų, gramatikų, rankvedžių, Biblijų ir t. t.

J. J. Pauksztis & Co.
120-124 Grand Street, Brooklyn, N. Y.

Gera proga visiem

Užlaikau tikrą lietuvišką krautuvę, kurioje galite gauti, laikrodžių, laikrodėlių, žiedų, spilkų, kolčikų, kompasų, kryžiukų, gramafonų visokio išdarbio. Taipogi lietuviškų rekordų, ir kitų visų kalbų. Puikiausių armonikų, smuikų, klernetų, triubų ir daugybę visokių muzikališkų instrumentų. Taipgi gerų britvų visokio skyriaus. Maldaknningių, visokių gražių popierų laiškams rašyti (gromatoms) su puikiausiais apskaitymais ir dainomis. Visokių magiškų monų daikių. Taipgi monų knninga, kur galima iš jos padaryti visokias mandrystes. Taipgi visokių kazyrių turime. Taisom visokius auksinius daiktus: laikrodėlius, žiedus, branzalietus ir visokius muzikališkus instrumentus: armonikus, smuikas, klernetus, triubas, pianus, vargonus ir kitus visokius augščiau minėtus daiktus. Aš gvarantuoju, kad mano tavoras pirmos klesos, o prekės pigesnės kaip kitur. Ordelius išsiunčiam greitai į visus Amerikos ir Kenados kraštus. Kviečiam visus su ordeliais ir visokiais pirkiniais kreipties šiuo adresu:
J. GIRDES 103 Grand Str., Brooklyn, N. Y.

SVEIKATA BRANGIAUSIS ŽMOGAUS TURTAS!

Gyvenimo džiaugsmai ir linksmybės,
laimė ir turtas žmogaus sveikatoje!

Jau nuo keliolikos metų Brooklyne-New York gyvuoja Vienatinė ir Didžiausė LIETUVIŠKA APTIEKA
PROVIZORIAUS VINCO J. DAUNOROS
kurios tikslu yra apsaugoti savo vientaučius nuo visokių apgavikų išnaudojimo ir gydyti juos tikrai geromis ir pasekmingomis gyduolėmis nuo visokių ligų ir kuno silpnybių.

LIETUVIŠKA APTIEKA savo ilgų metų pritirimu išrado daugybę specijališkų gyduolių, sutaisytų iš šviežiausių ir geriausių gydančių medikamentų ir labai pasekmingai gydančių įvairias ligas. Tarpe kitų aptiekos sandelyje sukrautos ir gaunamos sekančios gyduolės:

Kraujo Valytojas	$1.00	Nuo galvos skaudėjimo 10c. ir	.25
Gyvasties Balsamas	.75	Nuo kojų nuospaudų 10c. ir	.25
Nervų Stiprintojas 50c. ir	1.00	Nuo dantų gėlimo	.10
Vaistas del Vidurių 50c. ir	1.00	Nuo peršalimo	.25
Kraujo Stiprintojas	.50	Plaukų stiprintojas 25c. ir	.50
Nuo kosulio 25c. ir	.50	Linimentas arba Expelleris	.25
Nuo gerklės skaudėjimo 25c.	.50	Nuo plaukų žilimo	.50
Sklvinės proškos 10c. ir	1.00	Nuo Reumatizmo 50c. ir	1.00
Pigulkos del kepenų	.25	Nuo lytiškų ligų 50c. ir	1.00
Blakių naikintojas	.10	Nuo dusulio	.50
Del išvarymo soliterio	3.00	Nuo kirmėlių	.25
Anatarinas plovimui	.25	Antiseptiška mostis	.25
Nuo kojų prakaitavimo	.25	Nuo viduriavimo	.25
Gydanti mostis	.50	Kastorija del vaikų 10c. ir	.25
Antiseptiškas muilas	.25	Proškos del dantų	.25
Gumbo lašai 50c. ir	1.00	Karpų naikintojas	.10

Specijališka Tikrai Lietuviška Trejanka Arba Trejos Devynieros 25c.

Taippat iš Lietuvos pargabentos visokios lietuviškos gydančios žolės, šaknis ir t. t., kokios tik yra žinomos ir žmonių vartojamos.

Reikalaukite prisiuntimo katalogo su musų gyduolių aprašymais

Kreipiantiemsiems per laiškus arba asmeniškai duodame tikrai sąžiniškus ir teisingus patarimus kiekvienoje ligoje.

Jaigu jums brangi yra jusų sveikata, tai tuojaus reikalaukite gyduolių, raišydami arba atsilankydami į *Lietuvišką Aptiekę.*

VINCAS J. DAUNORA, Aptiekorius,
229 Bedford Avenue Kampas North 4-tos gatvės Brooklyn, N. Y.

Rusija ir Amerika — Vienatinė tiesi linija tarp — Rusija ir Kanada

Laivai išplaukia kas 10 dienų.

Greičiausi Geriausi, Didžiausi Dvi-šriubiniai keleivių garlaiviai tarp Liepojaus-Libavos ir New Yorko, ir iš New Yorko į Rotterdam ir Liepojų-Libavą. Vidutinės kaimos. Kreipkitės pas

A. E. JOHNSON & Co. Gen. Pass. Ag.
37 Broadway, New York.

RED STAR LINE

Laivai išplaukia nuo Pier (dokų) 61, North River, New York.

Lapland — May 23rd
Vaderland — May 30th
Kroonland — June 6th
Finland — June 13th

Laivų didumas

Finland 18,185 ,,
Kroonland 18,186 ,,
Lapland (naujas 18,694 tonų
Vanderland 12,017 ,,
Samland 7,912 ,,

KELEIVIŲ OFISAS:
BOWLING GREEN BUILDING,
9 Broadway, New York, N. Y.

Sergantieji Lietuviai!

AR JAU NETEKOTE KANTRYBĖS JUSŲ LIGOJE?

Diena po dienai, savaitė po savaitei, mėnesis po mėnesiui, metas po metui gydau sergančius lietuvius. Pažiurėkite kiek sergančių jau išgydžiau, kiek sergantiems pagelbėjau jų ilgametinėje įkirinėje ligoje. Kada jums gyvenimas įkirėjo nuo mėginimo visokių taip vadinamų liekarstvų, jaučiatės jog kas kartas jums esti aršiaus—tada vienatinė pageiba yra be užvilkimo kreiptis prie seno, garsaus specijalisto

DRO LEONARD LANDES

Jis jums be pinigų duos rodą ką turite daryti, idant gelbėti gyvastį ir išsiškis jums ligą. Gydau jau per 20 metų kopasekmingiausiai visokias ligas, kaipo: Netekimą spėkos, užnuodijimą kraujo, tekėjimą kraujo, ligos skilvio, širdies plaučių, kepenų, žarnų, inkstų ir t. Del lytiškų ir inkstų ligų turiu didelius ir garsius aparatus Elektrikos ir X—Spindulių, per kurius matau jusų vidurinius organus. Nekiekvienas gydytojas turi tokius aparatus, nes tie yra brangus. Chemiškai ir mikroskopiškai ištiria kraują ir šlapumą. Neatidėliokite ant vėliaus, bet tuojaus ateikite pas garsų

DRA L. LANDES

140 EAST 22nd St., New York, N. Y.
tarpe 3-rd ir Lexington Ave's.

Vaidiškos valandos: nuo 10 ryto iki 8 vakare; nedėldieniais nuo 10 ryte iki 4 po pietų.

Atsiuskite už 2c. markę, o gausite labai žingeidžią knygelę dovanai!

Telephone 1331

Nik. P. Zelwis

Lietuviškas graborius.
Išbalsamuotojas ir laidotuvių Direktorius. Karietos laidotuvėms, veselijoms ir krikštynoms
Ofisas ir gyvenimas:
1034 Bank Street,
Waterbury, Conn.
Lietuviai, kreipkitės reikale

PIRMAS LIETUVIŠKAS
Fotografistas ir Maliorius
Geras darbas.
Vidutiniška čienia.

G. BENSON,

328 Bedford Ave. Brooklyn, N. Y.

IN EUROPA

Tankus Laivų Išplaukimai.
Puiki ir smagi kelionė Trečioje kliasoje ir tarplubyje didelių ir greitų garlaivių linijos.

NORTH GERMAN LLOYD

Vidutinės kainos. Dėtei dienų, kuriose išplaukia laivai, laivakorčių ir kitų žinių kreipkitės arba rašykite pas OELRICHS & CO. General Agents, 5 Broadway, N. Y., arba pas vietinius agentus.

Teisingiausia
Lietuviszka Agentura

PARDUODU LAIVAKORTES ant geriausių ir greičiausių Laivų, keleiviai visados bus užganedintais.

SIUNČIU PINIGUS
į visas dalis svieto kuo-greičiausiai ir pagal pinigų kursą. (Stoviu po kaucija $30.000.)

Teipgi Pinigus priimu kurie nori pasidėt dėl apsaugojimo ir ant kiekvieno pareikalavimo juos sugrąžinu.

PIRMOS KLIASOS HOTELIS,
Skaniausi ir sveikiausi visoki gėrimai, per tai visados svečių pilna, kiekvieną draugiškai ir maloniai visados pavaišina.

P. J. CHMIELIAUSKAS,
177 E. Main St. PLYMOUTH, PA.
(Bell Phone 8—R)

Tel. 279 Greenpoint.
Geriausia lietuviams užeiga
pas
JONĄ KULBOKĄ

Skanus Alus,
Gardi Arielka,
Visoki Vynai,
Kvepianti Cigarai.

291 Wythe Ave.

Kampas So. 1-st Str.
BROOKLYN, N. Y.

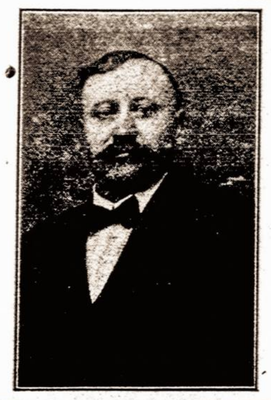

DIDELIS LIETUVOS ŽEMLAPIS.

Su etnografijos sienomis. Atspausdintas ant dailaus, slidaus popierius, keliose spalvose. Tikras pagražinimas sienos kiekvieno lietuvio stubelės Pirmutinė dar tokio didumo mapa lietuvių kalboje.

Parsiduoda musu knygyne, tik po 50 centu.

Pasiskubinkite kiekvinas įgyti tą ŽEMLAPĮ ir pamatyti surašytas visas LIETUVOS vietas. Turime nedidelį skaitlių exemplioriu. Šiuo adresu:

J. J. PAUKŠTIS & CO.
120-124 Grand Str., Brooklyn, N. Y.

THE LACKAWANNA

Parankiausei geležinkelei Europon keliaujantiems. Linijos sueina prie Trans-Atlantiškųjų laivų. Nebrangiai perdavinėja bagažą ir perveža pasažierius.

The Road of Anthracite

(Kietųjų auglinių kelias).
Trumpiausis kelias į Buffalo.
Tiesiai į Scrantoną ir Anglių Sritį.
Tarpe New Yorko ir Buffalo penki traukiniai kasdien.
Tarpe New Yorko, Chicago ir Vakarų keturi traukiniai kasdien.
Tarpe New Yorko, St. Louis ir Pietvakarių, kasdien.
Tarpe visų vietinių Punktų nuolatinis ir parankus susinešimas.
Artymesnių informacijų apie kainas, traukinių begiojimą, etc., kreipkitės pas savo vietinį agentą arba rašykite pas:

Lackawanna Railroad

George A. Cullen,
Passenger Traffic Man'r
90 West Street, N. Y.

Ar Skaitei Kada Laikraštį "LIETUVA?"
Gal nežinai kur ją gauti?

"LIETUVA"

Eina jau 21 metus Chicago, Illinois kas Pėtnyčia ir paduoda daugiausiai gerų ir svarbių žinių iš Amerikos, Europos ir viso svieto, o prenumerata kaštuoja metui tik $2.00, pusei metų $1.00.

Rašyk adresu:

A. OLSZEWSKI,
3252 So. Halsted St., CHICAGO, ILL.

SAULE

Du-kart nedėlinis laikraštis
Smagiausias lietuviškas laikraštis visoje pasaulėje.
IŠEINA kas UTARNINKĄ ir PĖTNYČIĄ

Prenumerata kaštuoja:

Amerikoj — Ant viso meto $2.50; Ant pusės meto $1.25; Ant ketverčio meto 65c.
EUROPOJE — Rosijoje ir Lietuvoje $3.50; Anglijoj ir Skotlandijoj 15 sh.; Prusuose 15 markių.

MĖNESINIS RAŠTAS
Linksma Valanda

IŠEINA APIE 15 D. KOŽNO MĖNESIO.
Talpinasi visokių gražių Istorijų, Pasakų, ir t. t.

PRENUMERATA:
Amerikoje ant viso meto tik $1. Rosijoje $1.50. Anglijoje 7 sh. Prusuose 7 mk.

☞ Kas užsirašo "SAULĘ" ir "LINKMĄ VALANDĄ" ir pilnai užsimoka, ai abu raštu gauna per visą metą už $3 į Ameriką, in Rosiją $4.50, in Angliją 7 sh. ☞ Priek tam pilnai užsimokėję skaitytojai kas metas gauna DOVANĄ puikų Kalendorių.

W. D. Boczkowski & Co.
529-522 W. South St.
MAHANOY CITY, PA.

Ar matei kada-nors laikraštį
"DRAUGĄ"?

"DRAUGAS" yra 8-nių puslapių didžiausio formato, vedamas geriausių redaktorių. Rasi jame geriausių raštininkų raštų ir visokių žinių iš Lietuvos, Amerikos ir iš viso pasaulio. "DRAUGAS" gvildena svarbiausius gyvnosius lietuvių reikalus.

"DRAUGAS" atsieina metams $2, pusei m. $1
Užsieniuose metams $3, pusei metų $1.50
Rašydami laiškus adresuokite
DRAUGAS PUB. CO.
2634 W. 67th St. Chicago, Ill.

A. J. BIERZYNSKI, Prezidentas.

New City Savings Bank

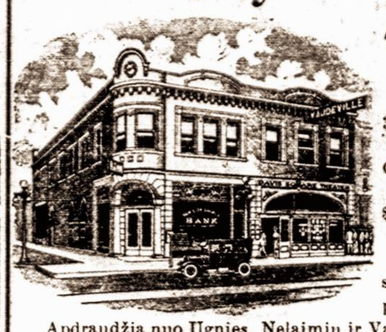

4601 So. Ashland Ave.
Chicago, Ill.

Priima pinigus taupinimui ir moka 3 nuošimtį metams.
Biznieriams ir kitiems atidaro Checking Account.
Pasamdo Bankines Skryneles po $2.50 metams.
Siunčia pinigus į Lietuvą ir kitur.
Parduoda Šifkortes ant visų geriausių linijų, ir grįžantiems Lietuvon parupina Konsulio pašportą.

Apdraudžia nuo Ugnies, Nelaimių ir Vagių:—Namus, Biznius, Rakandus ir visokį turtą geriausiose kompanijose.
Skolina pinigus ant properčių Chicagoje.
Perka ir parduoda Namus ir Lotus Chicagoje.
Perkantiems propertis peržiuri ,,Abstracts'' pigiai ir gerai.
Išdirba dovierennostis ir visokius dokumentus, ir užtvirtina pas konsulį.
Visokius reikalus ir dalykus atlieka asmeniškai ir per laiškus.
Kiekviename reikale kreipkitės į NEW CITY SAVING BANK, o gausite mandagų, greitą ir gerą patarnavimą.

Dr. Ignotas Stankus,

Lietuvis daktaras. Gydo ivairiauses ligas Vyru, Moteriu ir Vaiku. Daro operacijas. Turei savo locna ligonbuti. Lekarstas sustaiso pats del kiek vieno sergančio.

OFISO VALANDOS: Nuo 9 iki 11 iš rito. ,, 2 ,, 4 po piet. ,, 7 ,, 8 vokaro.

Kreiptis reik visumet ant to tikro adriso,
Dr. Stankus, 1210 S. Broad St., Philadelphia, Pa.

Konkursinis
Geografijos Vadovelis

Kaina 75c.
Apdaryta $1.00.
120-124 Grand st., Brooklyn, N. Y.
I. J. Paukštis & Co.

Tel. 2334 Greenpoint.
PUIKIAUSIA VIETA LIETUVIAMS
pas PETRA A. DRAUGELI.
Skanus alus, gardi arielka, elius, visokis vynas, kvepenti cigarai, ir puikus užkandžiai. Salė dėl mitingų ir veselių. Nepamirškit šios atsakančiausios vietos, o busit užganėdinti.
73 GRAND STR. BROOKLYN, N. Y.
Palei Wythe Ave.

BENNETT TYPEWRITER. Kaina $18.00

Bennett Typewrite yra tai naujausio išradimo drukuojama mašina ir drukuoja teip greitai ir puikiai, kaip ir brangiausios mašines. Ji yra su universališkais, raktais, teip kaip mašinos už $100.00, arba ir brangesnės. Ant tos mašinos galima drukuoti 80 žodžių į minutą. Padaryta iš labai tvirto plieno. Tik ši viena drukuojama mašinėlė atramentuojasi nuo kaspino.

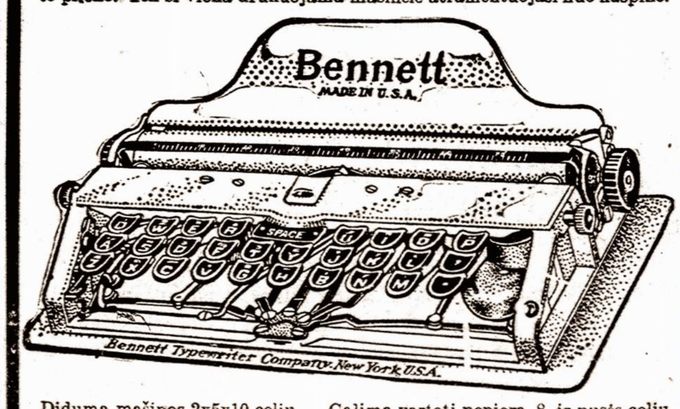

Diduma mašinos 2x5x10 colių. Galima vartoti popierą 8 ir pusės colių platumo. Turi 84 litaras ir ženklus. Volelis su literomis mainosi ir tokiu budu ant jos galima drukuoti visokeriopose kalbose. Susideda iš 180 atskirų dalių, sveria 3 ir pusę svaro. Sudėta į labai puikią skrynelę ir ją galima nešiotis rankoje, arba kišeniuje. Ji yra netiktai naudinga, bet ir reikalinga kiekvienai ypatai, o už tokią prekę, tai kaip dykai.

J. J. Pauksztis & Co.,
120-124 Grand st., Brooklyn, N. Y.

W. SLOMINSKA

Mano Dirbtuve Apdovanota Dviem Medaliais ant Kosciuškos Parodos už rupestingą ir artistišką išdirbimą

KARUNŲ, ŠARPŲ, KUKARDŲ, ROZETŲ, BERLŲ, MARŠALKINIŲ LAZDŲ IR TEIP TOLIAUS.

Turiu už garbę apreikšti guodotiniems Kunigams ir guodotinoms Draugystėms, kad aš dirbu visus augščiau paminėtus daigtus PIGIAUSIAI, TEISINGIASIAI IR GERIAUSIAI, nes per daugelį metų užsiimdama išdirbiniais įgijau geriausią praktiką ir dėl to galiu viską padirbt pigiau ir geriau negu kiti fabrikai.

Su guodone
W. SLOMINSKA, 1025 Milwaukee Av., Chicago, Ill.

Žmijecznikas yra tikrasis

Geriausias Linimentas arba PAIN EXPELLERIS ant svieto nuo visokių galvos skaudėjimų, KAULŲ, PERŠALIMO, REUMATIZMO, STRĖNŲ SOPĖS SAUSGĖLŲ, KAKLO, GALVOS SUKIMO ir DIEGLIŲ.

Jeigu nori ligoje ir nelaimėje pasigelbėti, nejieškok rodos pas kokius nemokintus žydelius ar kryžiokus savo priepuoly, bet kreipkis arba tiesiai parašyk pas savo locną vientautį, reikalaudamas tikrų, grynų ir gydančių vaistų, — pas

ALBERTĄ G. GROBLEVSKĮ,
Plymouth, Pa.

garsų dirbėją ,,Lenkiškų ir Lietuviškų gyduolių'', o persitikrinsi, kad neišskleisi veltui ir ant apgavysčių savo sunkiai uždirbto cento.

Turime gyduoles nuo visokių ligų, kokios tiktai randasi ant svieto teip dėl senų žmonių, kaip dėl kudikių, vyrų ir moterų.

,,Lenkiškai-Lietuviški'' vaistai jau tukstančius padarė sveikais — išgydys ir Tave!

Ypatingai SLAPTAS ligas gydome ir gilioje slaptoje užlaikome, kaip kunigas išpažintį.

Dėlto jeigu trokšti tikros gydytojaus pagelbos, aprašyk savo negerovę, aiškiai ir su smulkmenomis, pridėk 2 centu ant atsakymo laiškui, o niekuomet to nesigailėsi. Adresas:

Albertas G. Groblevskis
Cor. Elm and Main Sts.
Plymouth, Pa.

Nepamirškit
Tautiško Namo!

Erta, daili salė mitingams, veselijoms, teatrams ir baliams. Gardi degtinė, šviežias alus, kvėpią cigarai, skanus užkandžiai ir nakvinė.

TAI LIETUVIŲ UŽEIGA.
A. RAZUTIS
101-103 Grand st., Brooklyn, N. Y.
Telephone 1470 Greenpoint.

PRIETELIAI LIETUVIAI,
12 dideliu ir 12 mažu,

H. B. ROSENSON,
817--819 Grand St., BROOKLYN, N. Y.
Telephone, 1103 W'msburgh

ADVOKATAS

KAZIS KRAUČUNAS.

Buvęs 9 metus Skyriaus Viršininku, Inspektorium Suvienytų Valstijų Immigracijos; turi visas tiesas kaipo Attorney, Advocate, Proctor, Solicitor ir Counselor-at-Law. Veda visokias bylas (provas) visuose teismuose ir departamentų skyriuose. Gavimui patarimų, kreipkitės laiškais, įdėdami krasos ženklelį atsakymui. Vedimui svarbių bylų ir reikalų, pribuna ypatiškai į visas Valstijas ir miestus sulyg pareikalavimo. Adresas:

KAZIS KRAUČUNAS, Attorney-at-Law
403 Lyon Building, Seattle, Wash.

Jonas S. Lopatto

Attorney and Counsellor-at-Law (Lietuvys advokatas pabaigęs Pennsylvanijos Universitetą), užsiima varymu provų visuose teismuose.

Offisas rumuose 47-48-49 Bennet Building, kampo Public Square ir North Main Street, WILKES-BARRE, PENN'A.

Office Phone Peoples 37
,, Bell 47
Residence Peoples 1100

LIETUVIAI, EIKIT PAS LIETUVI!

Pirk dziegorėlius, lencugėlius, šlubinius žiedus, šipkortes, daviernastis, siųst pinigus į Lietuvą, puikių popierių gromatoms rašyti, knygų. Jau 19 metų prie to užsiėmimo viską išpildau teisingai tai reiškia gerai.

Visiem velijam eit pas

Jurgi Jeszmanta,
6 So. Washington St.,
Cor. E. Market st. Wilkes-Barre, Pa.